No 8394 Shanghai Thursday December 8 1927. THE EASTERN TIMES Published every morning including Sundays

時報

中華民國十六年
十二月八日 星期四
舊歷丁卯年十一月十五日
今天二張售大洋三分
第八千三百九十四號

定報價目
本國及日本一個月一元 三個月二元九角 六個月五元七角 九個月八元四角 全年十一元 南洋歐美各國一個月二元 三個月五元八角 六個月十一元四角 九個月十六元八角 全年念二元 報費以郵票九五折算

說郛

全書出版

惠購預約諸君、請即憑劵向原定處取書、惟外省定戶及訂明郵寄者、間因交通不便、到達略遲、尚祈鑒諒爲幸、▲全書四十冊、分裝四函、定價二十四元

上海商務印書館啓

引翔鄉第一期正式大賽馬第三四天

陽歷十二月十日十一日、即夏歷十一月十七十八日、星期六星期日本會在引翔鄉本馬場舉行第一期第三四天正式大賽馬、每天午後十二點四十五分開賽、共賽九次、第三天第八次爲大香賓賽、第四天第七次爲全國香賓賽、場內備有中西餐及茶點、搖彩票一南天全會售洋五十三元自一號至一千號可至本會領定特此公告

上海中國賽馬會謹啓 上海靜安寺路一百廿一號

上海有正書局

對聯中堂大廉價

本局印各種名人中堂屏條數十種、對聯百餘種、精美絕倫、久已膾炙人口、皆碑載道、客歲之以作禮品饋贈者、更爲陳設之用、均爲一時所宜、今因新年將屆、酬答惠顧諸君雅意起見、特別舉行廉價一個半月、單片一律八折、六折由陰歷冬月十五日起年底止、機會難得、欲購者希從速、又本局寶藏印泥還週知名、向無折扣、乎每兩售十六元八元六元二元者、亦一律減售六折、外埠函購備有目錄、函索即奉 (時) 1839

包圍

包圍是一種戰術，如敵受我包圍・或我受敵包圍時，雖不戰敗，亦必受重大損失・惟時至今日，所謂包圍者，乃社會常見之事・而事事均成包圍之勢矣・銀行擠兌，銀行之受包圍，工人罷工・店主之受包圍，致令受包圍之損失者不可勝計，然此皆有形之包圍也・尚有無形之包圍，其禍及人極烈者，則疾病之包圍人身是也・人身而受疾病包圍，即不致喪生，亦必大傷元氣・吾人欲求解此無形之圍，非用○○○○○○○○○○○○

永安堂虎標 萬金油 八卦丹 等

不爲功，此等虎標藥品，靈驗異常・其力足以包圍疾病，疾病而受虎標藥包圍，則吾身之受疾病包圍解矣，

虎標藥風行世界人皆視爲必要之品故各藥店均有代售

虎標永安堂披露

上海北四川路八十九號 電話北二七三六號

上海特別市市政府工務局舉行建築師工程師登記通告第六號

本局爲整頓市內建築起見、業經訂定建築師工程師登記章程呈奉 市政府核准並由本局公布定期登記在案、合行通告本市區內以計劃工程繪製圖樣爲業之建築師工程師等、務自十二月一日起至三十一日止、赴南市毛家街本局照章請求登記、俟審核辦理至十七年一月一日以後、凡未經本局准登記之建築師工程師等所繪圖樣、本局概不受理、特此通告 1748

上海工部局佈告

(第三六五六號) 爲通告事、本局爲遵照一千九百二十七年四月十二日納稅人年會議決第五項、開始徵募本年短期銀公債一百七十五萬兩、以九六折發行、至一千九百三十七年十二月卅一日爲還本之期、每年利息七分、自購劵之日起計、每年六月卅日與十二月卅一日爲還息之期、此項公債分五千兩一千兩五百兩一百兩四種、各界諸君如願應募者、請逕向漢口路上海工部局財政處總會計處稅務股辦公室索取認購公債志願書、按格填寫、倘有疑問、亦請逕向該辦公室面詢可也、特此布告 一千九百二十七年十二月二日 總辦[illegible] 1817

上海銀行公會會員

中華滙業銀行廣告

本銀行經中國政府農商部註冊、額定資本金一千萬元、公積金及前期滾存金元三百[illegible]、專營國內外[illegible]各種存放、匯兌、抵押、貼現、押匯、買賣生金銀等一切業務、茲將總分行[illegible]列下 (國內)北京 天津 [illegible] 青島 漢口 南京 蘇州 無錫 杭州 溫州 九江 福州 廈門 汕頭 奉天 長春 大連 (國外)紐約 香港 新加坡 [illegible] 東京 大阪 [illegible] 廣州 台北等處 [illegible] 電話中央一九四一 [illegible]

本館編輯部啟事

林悅明 鍾鶴影 趙南園 光香 濤實光 孫俊渠 電通社 葉如音 南京中華 健康 興居 哲隱 富山 寶時 天聲 溫濤 雨公 靜山 胡亞 何玉魁 沈昶光 海棠 周 [illegible] 無奮 莫仲 [illegible] 生明 命竟 時新 明新 招今 鳴 成 徐雁影 張磐 孫祖光 梁官濤 冰玫 [illegible] 諸君、[illegible]十一月份來稿件、國有[illegible]、莫路[illegible] 薄酬、請具條蓋章、來本館會計處支取爲盼

國內記載

西北軍克復濟甯彰德

一路進迫兗州 一路已迫石莊 國府嘉獎克徐州

◎西北軍已克復濟甯、騎兵鄭大章部已緊迫兗州、(南京・日下午九時電)

◎北上中之馮玉祥軍、於四日佔領彰德、五日進迫石家莊、(天津六日電通電)

◎馮晉各兵、[illegible]彰德、逆軍孫殿英[illegible]振得[illegible]覆沒、(南京七日中央社電)

◎徐州十役、號稱直魯精銳之第六第七軍皆潰不成軍、張敬堯徐源泉至今尚無下落、(南京七日中央社電)

◎國府魚(六日)電嘉獎馮軍克復徐州云、[illegible]馮總司令並轉各將領暨全體將士均鑒、徐州縮轂南北、實爲全局利鈍攸關、奉魯逆軍、恃爲死守、我將士十決十盪、鏖戰累日、卒以強毅之精神、摘盪凶頑之壘穴、徐州既下、[illegible]益窮、彼已無可依、我則所向必克、雄風於魯薊、[illegible]寇於滄遼、偉烈豐功、斯爲最、捷音傳至、嘉慰實深、此間[illegible]軍、已飭分並進矣、(南京中央社電)

蕭清徐南孫張軍

何應欽返甯赴徐 浦徐間今日通車

◎何應欽准今夜由滬返甯、定明晨專車赴徐州、路局已備專車升火待發、(浦口七日下午一時電)

◎夾溝之軍、被國軍包圍、將全部繳械、蚌埠飛機、虞(七日)日前往視察、(蚌埠七日上午十二時電)

◎第九軍第三師魚(六日)日北開、(蚌埠七日上午十二時電)

◎國軍在夾溝任橋一帶截獲直魯軍鐵甲車兩列、客貨車約二百輛、(滁州一日下午一時電)

◎西北軍克徐後、固鎭任橋間魯孫兩軍大部繳械、殘餘部隊已四散奔潰、徐州以南已告肅清、(滁州七日下午一時電)

◎固鎭任橋間軌道已修復、南宿州任橋間無損毀、明日(八日)起由浦開徐車一次、(滁州七日下午一時電)

◎津浦局今日派大批機工處人員、赴固鎭以北、整理沿路橋樑、(浦口七日下午三時電)

奉軍急援大名

孫傳芳折回德州

◎奉幹部令戢翼翹部星夜增援大名、(北京七日下午十時電)

◎湯玉麟在大同陰山間佈置甚忙、湯現駐山陰關、(北京七日下午十時電)

◎官方宣稱晉籍要人、爲涿州問題、擬赴涿州接洽和平解決辦法、奉方又運去唐克砲二架、準備攻城、(北京七日下午五時電)

◎孫傳芳南下抵兗州後、昨晚折回德州、(北京七日下午五時電)

◎褚玉璞在濟甯調度、馮軍一度猛襲濟甯、(北京七日下午五時電)

◎潘復尚未得孫張復電、今日仍未啓程、(北京七日下午[illegible]時電)

◎韓麟春歌(五日)日赴石家莊指揮軍事、(北京七日國聞社電)

◎謀炸奉天兵工廠未成、被捕之晉省便衣隊三名、已於二日晚間秘密槍決、(天津六日東方電)

◎[illegible]復赴濟、昨日臨時中止、(北京六日國聞社電)

◎[illegible]傳芳復折回北、至德州、任務北防務、(北京七日[illegible]社電)

◎孫傳芳主力軍均集於臨城、潘復尚未赴山東、聞擬於啟程前爲張宗昌籌兵費若干、(北京七日路透電)

粵政局完全改組

黃琪翔已出發西江 陳策擬汕設海軍司令部

◎廠(六日)夕政分會議決(一)准張發奎辭委員職、(二)照去年十一月省政府組織法、改組省政府、(三)任何香凝・朱兆莘・李朗如・陳公博・李富達・朱暉日・許崇清・陳樹人・謝嬰白・鄒敏初・余愷湛・十一人爲省政府委員、李富達兼民政廳長、余愷湛兼司法廳長、其餘各廳照舊、惟裁撤實業土地兩廳、實業歸建設廳辦理、(四)免李濟深在粵各職、臚列罪狀、請執監會議處分、(五)加派黃鳴一等七人爲省黨部改組委員、(六)准鄧召蔭辭粵海關監督兼中行副行長職、派朱兆莘兼任粵海關監督、(香港七日下午八時電)

◎黃琪翔廠(六日)日上午十時、偕秘書熊理、參謀鄒勵峯等、及警衛團一營、乘廣三車出發三水、轉輪赴肇、在肇設總指揮部、後方軍務、交參謀長葉劍英代行、(香港七日下午八時電)

◎外艦無線電、粵軍迫近梧州、重要長官均已走、桂軍陸續向上游退却、雞籠洲河面現滿布水雷、(香港七日下午八時電)

◎政分會明令免陳濟棠職、(香港七日下午八時電)

◎軍委會改任薛岳爲南路總指揮、(香港七日下午八時電)

◎陳策廠(六日)晨乘鳳山丸抵汕、設海軍司令部、(香港七日下午八時電)

◎獨立第三師許克祥部、編入十三軍、(香港七日下午八時電)

閩省土軍竄走

◎高義等棄安溪永春、竄漳平華崶、已證實、(福州七日下午一時電)

◎漳訊、十一軍在離龍巖十里白岳圩、與陳國輝部開火、(廈門七日下午九時電)

◎廈市黨部對軍事廳收編陳國輝事、陽(七日)日再電反對、(廈門七日下午九時電)

◎軍事廳擬設教導團、以蕭其瑄爲團長、(福州七日下午一時電)

政軍要聞

◎李鳴鐘昨夜赴滬、(南京七日下午一時電)

◎留滬國府委員來電、准今晚返甯、出席明日常會、(南京七日下午五時電)

◎第三十二軍步兵二千名、定明日開滬、(鎮江七日下午三時電)

◎國府令、湘鄂臨時政委會委員張肇元辭職、照准、派白志鵾爲該會委員、(南京七日中央社電)

◎國府虞(七日)任彭晟[illegible]爲外交部科長、[illegible]張兆棠爲軍委會[illegible]、(南京七日中央社電)

武漢黨爭禁止活動

◎胡宗鐸微(五日)日佈告、奉軍委會令、近日武漢黨爭、致共黨乘機搗亂、查獲有據、爲維持治安計、禁黨部暨團體演說遊行、發佈互攻傳單、並令民國日報暫行停刊、靜候中央第四次會議解決、(漢口六日下午三時電)

◎改組派之漢口市黨代表大會、原定開會五日、支(四日)微(五日)開會、因當局禁止活動、微(五日)晚即宣布閉會、共決案十二件、(漢口六日下午五時電)

鄂省防軍取消一師

◎省防第三師第一團、編入第一師、第二團編入第二師、餘給資遣散、第三師取消、(漢口六日下午五時電)

◎程潛呈請國府任命李隆建爲湘鄂臨時委員秘書長、張有桐李大年發書芸但衡宇爲該會秘書、照准、(南京七日中央社電)

粵省彙聞

◎廠(六日)日省政府會議、陳公博提議建築省府、合署辦公、鄒敏初提議建築新中行、均通過、建築費擬定省府一百五十萬、中行一百萬、(香港七日下午八時電)

◎政分會令中央銀行緩發小紙幣、(香港七日下午八時電)

◎廣州機器商廠工人要求改良待遇、廠(六日)日總罷工、集合到農工廳請願、(香港七日下午八時電)

◎今日侵晨西角區有華人四名、搶劫一華人所開咖啡館、後遇警察巡邏隊、警察喝令止步、以受檢查、匪即開槍轟擊、捕頭美克奠杭、繼乃隨發槍彈、轟斃印捕一、華捕二、傷印捕華捕各一、巡邏隊則擊斃一匪、另重傷一匪、現仍在該區搜查、(香港七日路透電)

津商界反對直鈔停兌

◎直隸省鈔流通京津、共一千六百萬、現忽總停兌、商界受痛最深、津商會特與省署交涉、已允各項稅捐搭收二成、並將此二成票焚燬、(天津七日下午十時電)

◎流通額達八百萬元之直隸省銀行鈔票停止兌換、使天津金融界起非常之恐慌、總商會行公會等各團體、竭力籌肥市與之對抗、形勢險惡、此事之結果、頗堪注目、外國商人向不收用該行紙幣、故無甚損失、（北京七日東方電）

◎直隸省當局爲防止直隸省銀行紙幣之跌價起見、正在竭力運動、但因兌換僅有虛名、實則欲謀強制通用、於是市民不欲收用、近以直魯聯軍形勢不利、該紙幣價值大跌每元祇值三角四五分、金融界大爲動搖、（天津六日東方電）

◉無錫緝私營長被暗殺

西門破廟內查獲炸彈　兇手逃逸

◎無錫緝私營第七營營長范克、今（七日）晨二時、在營部臥室中被人用盒子砲暗殺、一彈中額際、一彈中右太陽、當即斃命、營部失快槍一、盒子砲一、兇手逃逸、今日營部報縣、縣派殷承審員檢驗、已電軍委會省政府上海緝私鹽務局報告、范在一個月前、爲於錫同鄉會常務委員、該會定十日開會、討論此案辦法、（無錫七日下午十時電）

又本埠消息、蘇鹽緝私第七營、向駐無錫城外、該營營長於六日夜半一時半、突被外來兇徒二人狙擊斃命、據聞一槍由腦門而入、頸項下亦受一槍、當被害時、臥於該營長鄰房之余需雙孝莊、聞有槍聲、正在起身檢查之際、忽聞會客室內有外客口音者二人、意欲謀害軍需等語、驚聞之、急即呼救、兇徒始行逃去、昨衛護兵投駐源鹽務局報告、容局長得悉後、飭衛緝兇匪、一面赴省告知政部查核、

◉北京彙聞

◎西門內東半王廟、已荒圮、今日守城門警在廟內發見炸彈三枚甚重、大如香烟罐、已送公安局、公安局據密報、共黨在城內藏有軍火甚多、現正嚴密搜查、（北京七日下午十時電）

◎京總商會代表孫奎甫等二十四人、今午謁奉張、爲奢侈稅請願、傳聞此項稅爲包辦性質、開徵不由政府主持、（北京七日下午五時電）

◎今日商會請願代表未得謁奉張、該代表仍要求警廳指定日期、再赴府請願、（北京七日下午十時電）

◎奢侈稅總局、決定灰（十日）日起開徵、（北京七日下午六時電）

◎編訂貨價會、齊（八日）日正式開會、（北京七日下午六時電）

◎王蔭泰表示友邦如投資開發滿蒙、須洞悉滿蒙爲中國領土、免引起日後外交上之糾紛、（北京七日下午十時電）

◎美使抵京、無線電案尚未與中日兩方商洽、聞日美決意乘此時解決、兩國協定內容、係根據奉部京交部所提原案、故京當局已在準備談判、（北京六日國聞社電）

◎教部積極進行俄款公債、派人往詢俄委員態度、俄委員無表示、（北京七日國聞社電）

◎日使署宣稱、未知日政府派兵至魯之計劃、（北京七日路透電）

◎日英美法意五國公使、本日在日本芳澤公使官邸開會議、（北京七日東方電）

◉北京公債市況

◎今（七日）公債市、前場九六開盤一五二七五、收盤一五六、後場九六開盤一五九、四、收盤一五八五、成交一百三十萬、七長六三四、（北京七日下午六時電）

◉馮玉祥軍事報告

涿州　河北　豫東　津浦線

潘鴻鈞之死　張繼武之反覆　褚玉璞之掙扎

廚役打掃夫加入主席團

開封通訊、本（二十八）日省政府各廳各機關黨務職員各街長、在省政府中山俱樂部舉行總理紀念周、薛篤弼魏宗晉張鴻烈蔣鴻遇如李光恒及馮玉祥鄧飛黃等爲主席團、同時加入廚役一、掃地夫一、亦列入主席團、表示一律平等精神、照例行禮後、由鄧飛黃作黨務報告、薛篤弼作政治報告、馮玉祥作軍事報告、茲將馮所述軍事報告、撮要分記於下、

馮言此次因軍事來汴、適值紀念周、得以乘此機會、將軍事真象、向大家宣布、大家雖在報紙上見着一鱗一爪、總不如指揮軍事者報告之親切、此次戰爭、西北自雁門關·門頭溝·石家莊·彰德·衛輝·淇縣·湯陰·蘭封·考城·睢州·柳河·以至於宿州·徐州·由東海之濱以至于西北沙漠、可謂亘古未有之大戰、就晉軍方面說、現在左路守雁門、右路在石家莊附近、而中路仍守涿州、本張以十萬之衆、由張作霖率張學良韓麟春等親自督戰、先以地雷轟城、繼以重砲野戰砲過山砲平射、復加以飛機十餘架、自天空擲炸彈、並以唐克車連日猛攻、前後四十餘次、奉軍死傷三萬餘人、自誅高級軍官多人、最後以國際激戰禁用之毒瓦斯彈、慘殺涿民、迄未得手、就河北方面說、孫殿英佔守衛輝、我軍四面環攻、其別一部守淇縣、以三百一股、五百一夥、東衝西竄、出沒無常、便衣隊扮作小商乞丐、並成城寨、牽制我軍、不得由京漢北上、現正由孫連仲分別一部一部解決、就豫東說、我軍自上月卅一日及本月一二三四等日克蘭封、佔柳河、佔今聯集、解考城之圍、正面過歸德、直迫碭山、左路抵荷澤定陶曹州、節節勝利、當時本可直取徐州、因爲我方與何應欽同志約期大舉、未能十分確定、且爲逆張宗昌野心不死、親率死黨來拚、孫良誠鹿司令劉雪亞紛紛要求迎頭痛擊、我不肯容應、令其後退、劉退考城、鹿退杞縣、孫退蘭封、乃劉部將領不明用意、疑爲失利、以致步驟紊亂、少有損失、潘鴻鈞劉志陸乘機來攻、萬選才守棗營、劉駐向北莊、相持數日、二十五日被孫良誠派李長春等由李壩集、斷潘陸後路、二十六日早、楮野守在考城東油店地方將敵軍六團約八千人、完全繳械、就藩周部在考城北俘虜潘鴻鈞部兩旅長、潘鴻鈞率親近十餘人坐汽車四輛、衝出考城、有二輛被李長春俘虜、潘即在車中、被俘後、見其小腹已中一彈、潘自言我活該死、不願再見馮玉祥、與以水不飲、旋即死於汽車上、今日潘尸可以運汴、民十三在天津曾俘潘一次、並照一像、今又被俘而死、哀哉、現在劉雪亞已追過考城、孫良誠部之石友三在柳河與徐源泉戰、徐部死傷甚多、向後退卻、遇褚玉璞、褚力竭始逃過歸德以東、我軍二十七早爲歸德、陳文釗張繼武等由睢州與鹿司令接仗、張乃一反復小人、上月廿八九、大換五色袖章、一聞我軍大勝、又換青天白日、及見我軍退、又將青天白日擊下、此次被鹿擊敗、又去一大障礙、（十一月廿八日）

◎鄭州來電　各報均鑒、我軍此次利用內線作戰法、將隴海正面之敵褚玉璞、徐源泉、王棟各部、復誘至歸德以西、與韓總指揮復榘、石軍長友三激戰、將右翼之敵寇英中、張繼武、各部、誘至拓城一帶、與鹿總司令鍾麟、鹿軍長炳勳等激戰、將左翼之敵劉志陸、潘鴻鈞、各部、誘至考城、與孫總指揮良誠所部激戰、自宥（二十六日）起、左翼孫部梁冠英吉鴻昌各師、包圍劉潘兩部、俘獲萬三千人、旅長以上官長五員、潘逆鴻鈞、宥午帶汽車四輛、由考城逃竄、被孫部程心明師長親獲、擊中該逆之腹、抬赴蘭封、中途氣絕、其屍感（二十七日）運抵開封、拍照後埋葬、潘身服甚偉、服價值七百元之大氅、襪呢面、厚絨裏、鑲紅緞、腰圍綢帶、着長靴、兩撇八字髭、面目紅潤、中路同時大進展、褚徐殘部二千餘人繳械、韓石與張凌雲軍長、豔（二十九日）進駐碭山、韓部前鋒與騎兵軍直撲徐州、右翼鹿總部亦連日大捷、鹿獲輜重大車二十餘輛、鹿獲軍砲二十四尊、現已進克邑、此役逆軍損失、較上次柳河歸德之戰、尤爲重大、馮總司令現駐節開封、定東（一日）晚赴歸德策劃、乘勝克復徐濟、特電奉聞、鄭州總司令部宣傳處東、

◉西北軍克徐經過

南京通信、西北軍已于四日克復徐州、捷電傳來、首都各界人士、異常欣慰、茲悉該軍駐京辦公處、昨接到鄭州洛陽及徐州等處之戰事經過消息、略謂此次馮部收復碭山後、其進攻徐州之先鋒隊、爲鹿鍾麟韓復榘兩軍、由碭山分兩路向徐州進攻、而鄭大章之騎兵、先繞徐州以北、截斷直魯軍之歸路、徐州守兵孫傳芳之孫錫淮部、因作戰不力、被張宗昌調往後方、緣直魯軍拒守徐州、用久敗之軍、當重要區域、以致守禦不能堅、徐州北站遂亦被西北軍佔領、城內軍心慌亂、加以軍事委員會航空處派往飛機兩架、在天空拋擲炸彈、散放傳單、直魯軍遂愈無堅守能力、西北軍兩部大舉進攻、津浦前線宿州方面之軍又係津浦路急鎭、遂爲魯援、於是直魯軍乃不能守、而徐州遂爲韓鹿各部實行佔領云、

◉三十三軍一師克復宿州

中央社云、國民革命軍第三十三軍駐京辦事處接該軍第一師師長袁家聲自懷遠來電、報告佔領宿州、其文曰、昨探得宿州敵方頗爲驚慌、敝師於支（四日）晨派楊孫兩團由左翼桃園向宿處前進、於微（五日）晨佔領宿州、敵向徐州方面潰退、特聞、袁家聲叩微、

◉懷遠東門一帶化爲焦土

▲孫軍退出時縱火焚燒

中央社云、據前方確訊、我軍此次克復蚌埠、四十軍將士、最告奮勇、當孫逆軍隊準備退出蚌埠時、首先與逆軍肉搏者、即爲該軍、故該軍所受損失頗重、逆軍既棄蚌埠、即紛紛向懷遠方面潰退、四十軍跟蹤追擊、逆軍自懷遠紛離再守、乃縱火焚燒、懷遠東門外一帶商舖民房、俱成焦土、四十軍旋即趕到、星夜放救撲滅、事後當地人民、合數備贊請、表示謝忱、

◉馮約閻同擁蔣出山

國聞通信社云、馮玉祥約閻錫山與各方同志同擁蔣介石出任總司令一事、昨報業已誌其概略、茲復得馮致閻原電如左、態哲民弟並轉孔庸之李協和諸同志均鑒、頃致閻總司令冬電、文曰、萬萬急、太原閻總司令百川弟勛鑒、溯自上年蔣介石同志統率國民革命軍、遵照先總理遺囑、努力北伐、不轉瞬間馳騁武漢、克復金陵、義旗所指、勢如摧枯拉朽、方謂奠定淮徐、直搗幽燕、清除餘軍閥、完成國民革命、直指顧間事、乃不料唐生智竊據武漢上游、標成枝節、別有用心、致使北伐軍受其牽制、介石同志、因之下野、九仞之功、虧於一簣、深堪痛恨、茲幸鄂事業已底定、長江已無問題、更適值介石同志返施滬上、值此聯合北伐之際、苟非有智勇兼優劾忠黨國之人爲之領袖引導、實不足以克奏膚功、完成革命大業、兄以介石同志對於黨國勞苦功高、皆深佩仰、擬約吾弟通電中央黨部及各省軍事長官各黨部各方同志一致擁戴介石同志再出担任國民革命軍總司令一職、我輩仍受其指揮、以期早日達到國民革命之目的、耿耿此心、想亦各方同志所能諒解者也、如荷贊同、即祈主稿、列入兄名拍發亦可、統希卓裁電覆爲盼、馮玉祥叩冬等語、一俟得覆、再行聯電籲與各方一致贊助、謹電奉聞、馮玉祥叩冬、

◉第十軍在當塗被繳械

繳械約一團之衆　餘部有願改編訊

蕪湖通信、三十七軍陳調元部之一二兩師、自由上游回師北伐、陸續來蕪集中後、忽於前昨兩日、全部向當塗宣城一帶開拔、表面雖稱剿匪、實則專爲處置現由王天錫楊勝治等所部之第十軍、頃聞消息傳來、大致已有解決、查第十軍之基本隊伍、號稱三師、自由貴州出師北伐以來、沿途擴充、已有六師之衆、前在津浦線、以王天培潛返後方、致該部實力損失、爲數頗鉅、此次退至江甯集中、僅剩一師餘人、最近軍委會下令將該部改編爲一獨立師、以期仍調北伐、乃竟拒不受命、廣東事變發生、該部適於此時自動取道皖境遁回貴州、行經烏溪鎮時、王天錫曾向士兵演說、對於粵變、殊表同情、此爲軍委會解決該部之最大原因、皖南當塗宣城一帶、交通便利、該部既佔有一師以上兵力、殊非派隊前闢不可、是以除由蕪方派隊向江甯鎮進攻外、並密令三十七軍由蕪湖方面分道兜抄、當王部由江甯向皖之當塗宣城一帶開拔時、並傳王部探悉蕪湖駐兵不多、且有來蕪之訊、以致本月二三日間、此間謠言忽熾、旦蕪之三十七軍第三師談經國部、三日上午奉到命令、即於當夜全部開拔向當塗疾進、王軍遭此阻擋、即改道向宣城而去、三日下午、三十七軍之第一師岳盛宣部、及第二師之第七團、亦由灣沚趕到、休息數小時、於四日下午四時、亦全部離蕪、向宣城進逼、所有追擊砲機關槍隊、均隨同出發、陳調元並派參謀長孫孟戟來蕪、指揮軍事、第一師行經距蕪四十餘里之黃池烏溪交界之處、即遇王部約一團人槍六百餘枝、並截獲下級軍官十餘人、於本日下午已繳抵此間、同時蕪埠下游之七機山江面、發現王部之軍械一船及兵士數十名、亦被截獲、現三十七軍之一三兩師正分途向宣城方面推進、刻間該部已有投誠聽候改編之訊、此間自三十七軍出發堵截之後、市面較爲安謐、公安局保安隊、現在備山之巔、設台瞭望、商團亦晝夜出勤、防範甚爲嚴密云、（五日）

◉湘局將和平解決

恢復湘鄂交通　兩方代表赴漢　補救財政辦法

長沙二十五日通訊、李宗仁派李品香（陳嘉湖北軍事廳科長）兩代表來湘、除接洽解決條件外、其恢復湘鄂交通、亦爲重要任務之一、蓋自第四集團軍返省後、不第水陸交通、完全停滯、即湘鄂路電線、亦復不靈、於兩省公私各項、均極不便利也、現已商定具體辦法、即日從事恢復、故湘鄂路綫電報、現均修復、長沙東站、已可與武昌徐家棚站直接通報、通車之期、當亦不遠、對於商輪民船、亦已由四集團軍辦事處通令各部隊、嚴禁封拏兵差、以期恢復交通原狀、

除李宗仁及鄂省政府已各派代表來省外、葉開鑫亦派李尹松爲代表、於昨二十四晚抵湘、當即晤李品仙何鍵劉興、送達一切、本日正午、即偕此間代表曹伯聞及李品香陳重諾廖漢淑袁家謇等乘車赴岳、再行轉輪東下、俟與鄂方接洽妥協、當再赴寗赴滬、

二十九日通訊、湘省近數年間、軍事繁興、無時或息、軍費支出、需用浩繁、其在平時、猶極形竭蹶、一有軍事、逐需疊捐、近自第四集團軍全部退湘、人數達十餘萬、月需餉項及伙食費元、以平時左支右絀之湖南、何能勝此紐負、加以自唐生智下野以後、湘鄂交通、即行斷絕、省內輸納、供應軍差、致長漢長衡長常長津各航線交通、亦均梗阻、坐是商業停滯、厘稅短收、即各部餉糈、以受金融枯竭之影響、完納者亦屬少數、故邇來湘省財政界之窘象、乃不可以楮筆形容、省政府特組織財政委員會、以期集思廣益、該會成立以後、屢經討論、決定籌款辦法兩項、整理辦法一項、如次、（甲）籌款辦法、㊀借收省會房租一月、由財政廳負責辦理、並按照借欵、發給收據、並於十七年四月一日以後、完納各項稅款、已函省政府查照、即日施行、（按去年湘城、曾借收房租一月、其所得總數、不過六七萬元、今年倒租、曾一律減去十之二五、則本年所得、不過五萬元左右而已、）㊁向淮商借款三十萬元、以繼續鹽務附加軍事特捐抵償、此事已由財政廳長張開璉、鹽務處長楊時杰、於日昨（二十八）邀集各淮商、從事討論、（乙）整理辦法、各現庫稅、向由軍由兩廳指撥各項經費、致每月需有若干收入、無從預算、現經財政委員會決定、鹽金一項、由財政廳定局統籌、分別停撥、其停撥之處、收入全歸解庫、所有指撥欠付之款、應由軍財兩廳查明數目、改由田賦項下酌撥、米捐、雜稅、發印稅、一律停撥、收入全數解庫、其指撥欠付之款、亦均改由田賦項下酌撥、此辦法亦經呈省政府執行矣、

◉湘鄂臨時政委會成立

漢口通信云、湘鄂臨時政府委員會、於二日下午二時在漢口第二特別區一德路（即原財委會）開成立大會、主席委員程潛、委員張知本·甘介侯·白志鯤·趙世瑄·秘書長李隆建等先後蒞會、首由程主席宣讀總理遺囑、次通過該會組織大綱、（七條錄後）原議決關於民政財政各重要問題、知會請各總指揮通飭各軍以後不得提撥稅款、及指委官吏等項、旋由電請中央加委李隆建爲該會秘書長、白志鯤爲財政委員、及李大年張昌檔黎書芸但衛令爲秘書、並開湖北臨時財政整理委員會、已將「湖北」兩字改爲「武漢」、該會二日十時之預備會之決議已于三日上午十二時在中央銀行正式成立、其職權爲籌撥及指揮湖北全省屬於中央及地方財政各機關、白志鯤黃發基甘介侯爲常務委員、茲將湘鄂臨時政委會組織大綱、及十一月四日政府公布之該會組織條例、分錄如左、

▲湘鄂臨時政務委員會組織條例　第一條、湘鄂兩省在戰事時期內設湘鄂臨時政務委員會、秉承國民政府及該管部處理兩省民政外交財政交通等事務、第二條、臨時政務委員會、由國民政府任命作戰軍隊總指揮及民政外交財政交通主任人員各一人爲委員組織之、以總指揮爲主席、第三條、臨時政務委員會得委任人員代理兩省民政外交財政交通各行政機關官吏、但有任以上官吏、仍呈請國民政府任命、第四條、臨時政務委員會處理政務、以時機緊迫、須急切處理者爲限、但仍隨時呈報國民政府及該管部、第五條、湖北省政府及湖南省政府成立時、臨時政務委員會即行裁撤、第六條本條例自公布日施行、

▲國民政府湘鄂臨時政務委員會組織大綱　㊀本會遵照中央政府頒發條例處理湘鄂兩省在戰事狀態下之一切政務、俟省市政府及中央直屬機關正式組織後、分別解除職權、㊁本會設下列各處、一·秘書處職掌本會內務之整理與進行及不屬下列各處事務、二·民政處職掌關於湘鄂兩省民政事項、三·財政處、職掌關於湘鄂兩省財政事項、四·交通處、職掌關於湘鄂兩省交通事項、五·外交處、職掌關於湘鄂兩省外交事項、六·武漢臨時財政整理委員會、㊂秘書長由主席推荐呈請中央政府任命、其餘各處主任、即由各委員分別兼任、㊃本會行政方針及因必要而有重大之設施時、由委員會開會討論議決施行、（每星期二五開會、但遇緊急事件時、得由主席臨時召集之、㊄本會處理政務、各處主任及委員、各該管部辦理其職掌事務、但主席有保障推行之責、與同時有監督指導之權、㊅本會處理政務、以主席名義負責施行、由該管處主任副署、其與兩處以上有關者、則聯署副署、㊆本組織大綱於本會成立之日施行、

◉武漢黨潮與軍訊

▲改委會奪回黨部　▲方振武解決彭部　▲劉春雲退走潛江

漢口通訊、自整理鄂省黨務委員會接收省市兩黨部後、原有之改組委員、當時悉避一空、整理委員會三十日始開始辦事、乃時方三日、而改組委員會亦聚民衆千餘、於昨（二日）日至交益街、又將市黨部總工會民國日報楚光日報奪回、自今日（三日）始、省市兩黨部、已復原狀、民國日報依然照常出版、不過其中文字、與前三日爲對象耳、整理會原已令各級黨部停止活動、今日則漢口市改組委員會已通知各級黨部、於明日（四日）上午十時、在第四路總指揮部司令部（即漢口總商會）內、開第三次全市代表大會、市上所貼整理委員會之標語、兩次接收、亦均扯去、易以歡迎改組委員會之標語、聞在委員方面、皆無甚損傷、惟昨（二日）日接收民國日報及楚光日報時、將該兩報之編輯員與辦事人李紹八汪采等三人、捕交公安局收押、（改組會並於東日發出通電、已見前日本報、從略、又據電訊、將委又將改委驅逐、再出工作、）

鄂中軍隊、自唐生智之本部解決後、其餘軍隊、惟彭振國之第三十軍與張濤椿一軍、省防一二三師及獨立第二團等、第三十軍原爲彭振國率唐生智令、每自魏益三之手、自經一次之分裂、所餘無幾、而槍枝亦少、前因唐部退走、賀國光衛戍漢口、即由該軍調來、協同維持、西征軍到漢之後、由胡宗鐸軍衛戍、該軍退回孝感黃陂一帶、此次第九方面軍總指揮方振武到漢、二十八日即往孝感一帶解決該部、開除有槍者另編外、餘均解散、高級軍官遣散之兵、均給資送回原籍、至徐壽椿軍、原駐宜都一帶、前因與俘子相結、爲方振武解決、殘部與繳械之軍、由有萬人、流至潛江、爲唐生智所收編、仍爲一軍、以劉春雲爲軍長、駐於岳口一帶、唐既逃走、該軍自不能存在、前第二軍第二師戴岳部開往仙桃鎮、即爲解決該部、戴師到仙桃鎮時、該軍聞訊、又向潛退去、似將往依楊森、至省防軍一二三師、均已歸胡宗鐸指揮、獨立第二團則爲第三軍所迫、亦歸胡氏、其第三師、原爲藍騰蛟所部、李宗仁將藍調軍部另候任用、該師有仍編爲兩團說、但尚未定、而歸胡指揮則無疑也、（三日）

◉國府辦理事項公表

國民政府秘書處發表、本（六日）日國府辦理事項、㊀令組特別法庭、辦理一一二二慘案、㊁電令徐永昌孚閻錫山節制指揮、餉彈暫行由晉籌發、候軍事委員會命令改編、直轄中央、㊂令軍事委員會飭令方振武軍急進、並爲籌備出發前之補充及出發後之接濟、㊃電復陳紹寬令努力截繳王部機、勿任竄擾、㊄上海市長張定璠辭職、復電慰留、㊅閻錫山轉據涿州傅師長報告、奉軍第五次圍攻涿州、晝夜砲火不絕、軍民無傷、敵受鉅創、復電嘉獎、附錄太原閻總司令江（三日）亥電、國民政府鈞鑒、據傅師長江電呈報、儉（二十八）日至冬（二日）夜止兩日、敵由坑道攻城、經我軍探知炸毀、斃敵甚多等語、又用毒瓦斯砲彈、連日向涿城射擊、商民房所毀頗多、人民困處用簡單防禦法、幸均無恙、五號坑道業已炸毀、謹聞、閻錫山江亥叩、

◉皖聞紀要

▲獨立五師陸續開拔　駐皖獨立第五師、奉令開赴武漢填防、該師全部、計步兵四團、並機關槍追擊砲特務兵各一連、業已陸續開拔乘輪上駛、師長劉和鼎、前日偕師部各官佐赴漢、尚有駐紮舒合之第一團步兵兩營、本日二日、始由陸道開拔到省、由副師長馬馨亭率領乘差輪赴漢、現已完全開拔、該師留守處、設在皖垣大南門外、

▲建設廳七局長發表　省政府建設廳系統下原設之七局、現已發表、委任王愷遠爲墾務局長、李文華爲礦務局長、蕭柏年爲土地局長、張銘爲水利局長、陳維庸爲交通局長、葛燒東爲農林局長、路銘鉉爲商局長、除墾礦務兩局將由甯委員會改組外、其餘土地等局、均係新組織之機關、高路兩局長、保薦省黨部改組委員、今（二日）日始由甯回皖、各局長就職之期、當亦不遠矣、

▲派隊追截鄂岸鹽船　昨日（一日）、有鄂岸鹽船二十二隻、據調查報告、共載鹽五萬餘包、省政府擬截留一萬五千包、接濟皖垣市面之鹽荒、當飭水上公安局、將該鹽船扣留、一面飭令商民協會委員、備價購買、詎昨日下午、各委員出城、與押運船商接洽、孰知各鹽船均已解纜上駛、回報省政府、陳調元大爲震怒、遂根究水上公安局、將私自放行之該局督察長衛隊長、發交地方法院、訊明有無受賄情事、復由該局派隊、乘兵輪往追、聞在東流江面追獲矣、地點在中八云、有此一萬五千包、陰曆年內、當不致再有鹽荒發現、再前日水上公安局、派隊在江新輪抄下私鹽一百四十餘包、已在平價出售、每斤四百四十文、每人限制一斤、是以經售處總商會門前、擁擠不堪、尤以貧婦爲多、甚至打得頭破血流、尚未晴着、此亦罕聞也、

▲委任縣長接事困難　現省政府新委各縣縣長、尚多不能接事、如係各軍事長官就近委派者、惟有收回成命、追認加委、而任舒城縣長蔡繼培、係自行辭職、乃新委龔家謨前往接事、蔡竟藉故不交、龔家謨回省向省政府陳訴前情、陳調元命龔再往、一面嚴令蔡繼培、毋得違抗、致干拿辦、現龔家謨又復動身前往、並請提保安隊十餘名隨行、又昨日省政府門首、懸出委任縣長牌示一塊、委任王繼武試署鳳陽縣縣長、五河縣縣長張味鹹、未到任以前、以劉翼振代理、聞該兩縣皆係追認加委、

◉青島軍隊調援海州

▲由海艦運往

國聞社青島通信云、直魯聯軍自蘇皖失利後、所有各地駐軍、均紛調開赴魯南一帶增援、海州原駐有方永昌與張宗輔兩部、後亦奉調前往、所餘少數軍隊、担任守備、以致防務空虛、日前豫傳有海州失守之說、現在浦路南段發生戰事、海州方面、亦同時吃緊、日昨魯張來電命膠東防守司令祝祥本、酌派隊伍、由海軍保護前往應援、祝氏接電後、即與海軍副司令沈鴻烈、會商決定、派陸軍四營、分乘華甲鎮海二艦、由海圻海深肇和肇三艦保護前往、該營等奉命後、即緊堆碼頭、裝煤上水、業於今晨（三日）九時先後出港、華甲鎮海二艦、裝有六十九師之追擊砲一連、機關槍一營、步兵二營、共計約二千餘人、

又日前四方機廠修理之北京及泰山兩號鐵甲車、由該廠日夜加工趕速修理、現已竣工、該廠昨奉魯張急電、前方戰事緊急、催運北京泰山兩鐵甲車前往、當經該廠向膠濟路要車、於昨晚裝運西上、以備轉運前方應用、（十二月三日）

◉膠濟路建築複線

▲本月中旬開工

國聞社青島通信云、膠濟鐵路、原有龍山至濟南、及由四方至青島、兩段複線、以利貨運之建議、嗣因連年受軍事影響、財政支絀、未克見諸實行、刻下以急不容緩、業經魯張批准、定於最近期間、將該複線繼續建設、本月中旬、即由四方車站修起、至大港信號台爲止、共計二十克羅米、需用二十五萬元、刻下已向康記洋行及菱田商店接洽一切、聞在日內即可興工云、

上下千秋

◉輕重利害

千雲投稿

今夫天下之紛紜擾攘而久不息者、果何以故哉、曰必有一焉不能權其輕重而計其利害、夫如是則以吾之所爲輕重利害與天下之所爲輕重利害互相衝鬥、雖終歸於失敗、惟以其一時之聲威一時之兵力、直足以塗炭生靈而紛紜天下矣、故人當事發之初、必先自審其吾之自爲輕重引爲利害者、果與天下人所同乎、否與天下人相契合、則其事必易成、而易舉、苟或不然、則天下人民孰一非吾公敵耶、獨不見嬴政之有天下乎、所謂輕重利害者、惟私見是從、而不顧天下、是天下人民皆成公敵而不當、今民氣澎漲之時、欲思以個人之輕重利害爲天下之輕重利害乎、吾對於北方軍閥之徬徨歧之門而覃有感焉、

◉浙省審訊共案近聞

用二級二黨者、在未奉到會大調合令劃衛、其準備受理案一◎杭州西湖[illegible]

◎浙省審訊共案近聞

浙省所捕共產嫌疑犯、人數達五百餘名、分押軍事廳陸軍監獄暨公安局三處、浙江特種刑事特別臨時法庭、自接受省黨部省政府之移交共產案件四百餘起後、先行審查情節、再予分別提訊、該庭庭長與西樵、偕同審判法官楊振蕃等、每日上午十時起、分赴陸軍監獄暨軍事廳公安局三處、提出審訊、除審判法官與一書記繕供外、概不傍聽、故供詞秘密、向未宣布、上午審訊兩小時、下午自二時至七時、亦審訊兩小時、星期亦不休息、如遇實在訊問時、臨時酌量延長時間、以期研訊詳確、而昭慎重、在此訊期間、無論輕重嫌疑犯、概不得接見親友、拘押人犯之處所、均由軍警行動、監視行動、以免意忽、每日由特種法庭派員檢點在押人犯數目、至各縣拘押之共產嫌疑犯、其解省訊問定讞者、分別解回原縣執行、

◎法部編訂法典委員會條例

司法部籌設編訂法典委員會、擬具條例、呈准國民政府備案、條例如左、

▲國民政府司法部編訂法典委員會條例　第一條、依據國民政府司法部組織法第十六條、司法部因事務上之必要、得設立委員會之規定、設立編訂法典委員會、第二條、編訂法典委員會、掌編訂民法商法刑法民事訴訟法刑事訴訟法各法典及其施行細則、並調查民事商事習慣事項、第三條、編訂法典委員會置委員三人至五人、由國民政府司法部長聘任之、委員中由司法部長指定一人為主席委員、第四條、委員之職務如左、㈠擬訂法典、㈡審查法制及習慣、㈠起草法典、第五條、委員編訂法典、應預定起草完畢期限、如期脫稿、第六條、凡草案脫稿、交由委員開會審議之、第七條、編訂法典委員會、置事務員一人、由主席委員委派、並得以一人為主任事務員、由各報司法部長、第八條、編訂法典委員會各委員事務員之月俸、比照官俸法之規定行之、主席委員比照官俸法簡任職一等一級俸、委員比照官俸法簡任職一等二級至三級俸、主任事務員比照官俸法薦任職三等一級俸、事務員比照官俸法委任職三等二級或三級俸、第九條、本條例自公布日施行、

◎法部畫一審級制度

暫行沿用四級三審制

國民政府司法部訓令十六省高等法院云、為令行事、查各省現行審級制度、有沿用四級三審制者、亦有改用二級二審制者、現在各級法院、業經改組、最高法院、亦已成立、關於審級一項、亟應畫一規定、方足以資遵循、除確定辦法、應俟斟酌妥善、再行擬訂、呈候核准頒布外、現擬暫行沿用四級三審制、以歸一律、惟前已改用二級二審者、在未奉到令以前、其業經受理案件、仍准以二審終結、俾免紛更、而利進行、合行令仰該法院仰即轉飭所屬一體遵照、此令、司法部長王寵惠、

國際記載

◎南滿鐵路之借資問題

六日紐約電、此間官場宣布摩根公司借資於南滿鐵路之問題、尚未正式提交國務院、至借款合同細則已提交後、不能有何舉動云、商部稱、政府態度、現已完全改變、銀行家至此、可寢其事矣、(路透社)

六日紐約電、滿鐵外債、形勢又有就寢之說、所靠者、視摩爾根銀公司之態度如何為斷、然美國銀行界似極顧慮中國方面之反感、(電通社)

◎日本駐外大使更迭

七日東京電、因駐法日本大使石井氏辭職、現決定以駐比日本大使安達氏繼石井氏之後任、田中兼攝外相、昨日請派駐美大使埴原氏任駐比大使、埴原氏固辭不受、(東方社)

◎朝鮮總督後任問題

七日東京電、革新俱樂部、對於山梨大將之總督任命、開始反對運動、關於四面楚歌中之田中首相、對於總督之人選問題、始認為非常重大、急招山川鐵相望月遞相岡田相山本滿鐵社長等、叩詢意見、而山梨大將亦鑑於本身上之世評、深恐累及內閣、若與正式交涉、將辭而不就云、(電通社)

◎十五銀行整理消息

七日東京電、十五銀行之獨整理、由日本銀行八千萬元之特別融通、於年內支付二百元以下之存款、(電通社)

七日東京電、左右田銀行總行分行、一律於今日開市、開始支付小數存款、內存戶甚安心、故橫濱東京各總行分行皆甚閒散、(東方社)

七日東京電、十五銀行對於百元以下之存戶總數五萬五千八(金額二百七十萬元)不問全體存戶對於整理是否同意、決於年內支付、大藏省亦大體表示贊成、(電通社)

◎日本各銀行更動總裁

七日東京電、為整理十五銀行而棄一切私財業爵之松方爵、於昨日辭去貴族院議員、(東方社)

七日東京電、鈴木島吉既任興業銀行總裁、同時決定北海道拓殖銀行總裁加藤敬三、任朝鮮銀行總裁、勸業銀行副總裁柳谷卯三郎、有任北海道拓殖銀行總經理之說、(電通社)

◎裁軍會俄代表返國

六日日內瓦電、參加裁軍籌備會之俄代表長李維諾夫、今日起程返俄、將道出柏林、與前外交路透訪員、此行與其預料相符、渠頗滿意、渠欲望明年二三月間在保安會或裁軍籌備會與外相張伯倫相晤、渠之此行、乃將向不常方面之一步驟、渠欣然以為波蘭與立陶宛間之戰爭狀態可以銷滅云、(路透社)

◎美總統在國會致詞

六日華盛頓電、國會今日開會、柯立芝總統致詞、略謂國家興盛、超邁前古、國債擔負、現漸減輕、本屆財政年底、國債二六•六〇〇•〇〇〇•〇〇〇元、可減輕一七•九七五•〇〇〇•〇〇〇元、每年債息連戰時儲蓄金在內、可由一•〇五五•〇〇〇•〇〇〇元減至六七〇•〇〇〇•〇〇〇元、目前公債之平均利率、今已落至四釐以下、此為前所未有者、在一九二八年至一九二九年間、每年所省利息為二二二•〇〇〇•〇〇〇元、苟無此款、則減捐案不能提議、國人不可抱自私態度、而當求廢除適當而公允之捐稅、海軍猶陸軍、乃國防之二具、但為應付美國大責任起見、不可不維持充實的海上武裝、美政府在慎重籌議之後、近曾努力以謀取限制海軍之三國條約、美已得日本許多合作、但不能得英國同意、雖會議結果頗有價值、但大都為消極性質、吾人現知凡由吾人造艦程序不甚適合之協約、不能締成、吾人準備並願意與國際聯盟會所發起之裁軍問題、繼續予以籌備的研究、美國巡艦已有一部份年久無用、縱協議不成、吾人亦不願較吾人所需造艦者有所增減、將來限制條約將使吾人多造軍艦、吾人不與人競爭、亦不從事非必要之造艦程序、吾人尤當注意於商船、以此為海軍輔助物、私人已開辦在墨西哥中美與南美之航空事業、吾人亟願美國在航空事業發展中、居主要之地位、在過去一年中、美國進口貨價多百分之六十三、吾人保持現有之高購買力、即所以維持進口貨之市場、由大湖開一運河以通海之方法、現已調查完竣、贊成聖勞倫斯河之計畫、以其為運西部貨物入歐洲市場最便利而最省費之工程也、國務院已請加拿大政府開議必要之條約矣、政府現擬任加人合作委員之組織以考慮維持火油供給之立法事件云、柯立芝總統言及外交、謂美國獨立而無所附隸、吾人慈善事業遍及全世界、吾人商業、無遠弗屆、吾人財力、為人欽慕、吾人與地有最大之關係於世界、吾人近曾被迫而派海軍與陸戰隊前往中國、以保護美僑之生命財產、幸美軍僅出現、亦足防止生命之喪失、不過在此黨派相爭革命不息之不幸國內、財產仍多損失耳、吾人現保護我僑民、並準備與可增進中國人民幸福之任何政府合作、中國素有吾人之友誼、在此艱難時日尤應得吾人之考慮也云、(路透社)

◎日美銀行現金運英

六日紐約電、國際匯兌銀行今日裝價值一百萬元之現金運往英國、此為今年第一次運金赴英者、昨日英鎊市價為四元八二九、銀行界認為已達到裝金出英之價格、(路透社)

◎英財部之收支比較

六日倫敦電、英財政部稱、從四月一日起至十二月三日止、國家收入共四四七•三九三•七八八鎊、支出共五七一•七七一•九四八鎊、查去年同時收入四二四•四〇四•八八八鎊、支出五六四•〇〇三六八九鎊、(路透社)

◎四飛行家保險生命

七日東京電、太平洋橫斷飛行之四飛行士、向加拿大生命保險公司各附生命保險一萬元、現正在契約中、(電通社)

◎要聞簡報

◎國府各委員、定星期四回京、出席二十二次常務會議、解決目前時局問題、

◎第九方面軍方振武部、現在鄂西鄂北一帶集中、將分從京漢津浦兩路加入北伐、

◎旅寧皖同鄉、六日午在長松餐館公宴方振武、方演說大意、要團結革命力量、完成北伐、

◎國民政府第十九次會議、決議案內對各省廳印決用某省政府某廳印字樣、由秘書處另行鑄就、並函達各省政府知照、

◎國府財政部長陳培德、向財部辭職、財部慰留、

◎江寧縣屬淳化市湯泉鄉•鍾靈鄉等處居民、以前日有股匪在該處肆行搶劫、架人勒贖、報請衛戍司令部派兵勦滅、午擒匪首、並起獲肉票多名、該地現已安靜如常、特於五日推舉代表來城、恭送衛戍司令部「威鎮江南」匾額一方、

南京

◎南京市工務局擬將與慈湖畔粵軍殉難義士墓及紀念碑、重行建築、已聘工程師唐某草擬計劃、

◎財政部六日正式委石瑛華汪希文賀家保為本部有獎公債局正副局長、

杭州

◎浙江省政府代理主席蔣伯誠、建設廳長程振鈞、由滬返杭、今日(七日)上午十時、出席省政府委員會議、

◎浙江沙田局長食學熙、奉部委來杭、在新市場青年路二號、勘定局所、預備成立、因浙江省政府呈請中央暫緩設置、章局長已向財政部請示辦法、

◎省政府兩省黨部、澈查兩安士豪劣紳朱文伯盤踞縣黨部、把持擾斷情形、

◎前寶平塘丁局長陳華、經解任內工程費四萬三千一百三十八元四角一分八厘、因偷減工程、已由省政府派員督令賠修、

◎省政府據紹興縣政府查明張士恭串達觀父子兩人、確係土豪、已飭代行特種刑事分庭職權之紹興法院、拘押嚴辦、並咨省黨部、澈查紹興縣黨部被該土豪勾結違法壓迫民衆案、

◎浙江省任用人員甄拔委員會、已由民政廳代理廳長陳屺懷等籌備、擬本月十五日成立、

◎浙江建設廳長程振鈞、以捲煙稅項下、自本月份為始、撥十萬元充建設經費、決將本省輕便鐵道、提先建築、以利交通、

◎杭州西湖萬松嶺等處、發現煤礦、已由礦商朱璜炳等、前往查勘、向省政府備案開採、

◎建設廳令飭蘭溪縣長、查辦農民協會常務委員趙俊卿嘉祥等煽惑農民、圖謀搗亂案、

◎浙江總工會籌備處、特派紹興區籌備主任葉敏英來杭、分向總工會省黨部運使署捐稅部、陳述鹽民痛苦、請予速籌解放、餘姚區工會亦派監察委員金松生來杭、控訴蒞邑之黑暴劣史、

◎因廣東事變離校來杭之黃埔學生、在廣東會館設立該校學生團辦公處、

◎整頓浙江省立製造水產品模範工廠辦法、現已由省政府議決實行、該廠十五年度預算、全年支一萬四千八百八十八元、十六年度減支為一萬一千八百十元、省政府已令財廳籌發、

◎五十八團團長桂永清佈告、嚴禁非正式軍人、冒名擾亂、

◎杭州造幣廠新任廠長周佩箴六日會同沈許兩會辦、在廠宣誓就職、

東三省

◎黑督吳俊陞將被任為奉天軍務督辦、遺缺有由綏蘭鎮守使石青山接充說、

◎烏餘甲鐵路局、為便利運輸吉東糧食、擬至興凱湖間建一支路、請吉省當局認可、

◎張學良在奉設立陸軍模範隊、招生一千二百名、

◎臺邊防務乞緊、張作霖令洮遼鎮守使張海鵬所部騎兵、擴充為第三十三師、

◎奉天兵工廠向某日商、購來製彈機十七架、火藥百箱、

◎四洮路向三菱洋行購機車十輛、

◎日本陸軍第二十師團中村少將等四十八、在本省各地考察日俄戰蹟、(十二月一日)

◎東三省官銀號、令各分號以奉票收買現洋五百萬運省、解京充軍費、致匯水暴漲、每元四十分、

◎吳俊陞呈准張作霖、挑選各縣警甲二萬人、編為邊防軍、與以邊防乙緊、定十日在黑河滿洲里開防、

◎吳俊陞調黑省騎兵第二十一團來奉赴津、

◎日本尾野大將、來奉調查滿鐵沿線守備情形、吳俊陞贈與名馬一匹、

◎黑龍江省銀行廣信公司、於上月被軍署重要科員、以僞字票支去鉅款十一萬元、近始察悉、省令嚴緝該公司付此款之張某、

◎東北軍用糧秣廠、本令結束取銷、(十一月二日)

公電

杭州來電　各報館轉中央各委員鈞鑒、反動分子洪陸東•陳希豪•厲仲英•許蟠雲等、背叛黨國、依附軍閥、曾經中央明令通緝在案、該洪陸東等、現匿居租界、假借名義、向各方活動、希圖破壞、尚望勿為所惑、黨國幸甚、浙江省黨部臨時執行委員會陽叩、

地方消息

無錫

◎炸彈爆裂傷兩人

西門外橫街上朱恒記竹匠店學徒祁文鳳、(年十二歲)昨日(六日)上午九時許、獨赴新關西城門畔坑廁大便、拾得手溜彈一枚、祁年幼無知、攜回店中玩弄、誤扳螺絲、觸動機關、忽有微煙上升、祁即安置地上、徐觀究竟、時該店夥友徐長賓、及鄰居陳煥庭之女耀珍(十歲)、均趨前觀看、詎炸彈業已爆發、砰然一聲、火光四射、牆壁竹器、均被炸損、李長賓面部亦被傷三處、但尚不十分沈重、而陳耀珍竟被炸傷六處、當由該店主朱高恒、將傷人昇送無錫醫院求治、經該院醫生檢視、徐長賓傷勢尚無大礙、即為敷藥昇回、陳耀珍則受傷六處、並有傷洞八個、計右頰二洞、右手腕上部一洞、右腿上一洞、右膝蓋二洞、左腿下部一洞、左足外側一洞、因流血過多、神智昏迷、生命有無危險、不能決定、遂令昇回、耀珍之父煥庭聞悉後、即將朱恒記店主朱高恒、學徒祁文鳳、一併拼送公安第一分局請究、由高分局長假預審一過、即備文將雙方解送公安局、由陳審判員開庭審訊後、諭令被告祁文鳳朱高恒、押候移院訊辦、

◎孫案四皮箱公開估價

孫新吾仲達兄弟被控一案、經由俞縣長核准、先將孫仲達交保釋出、定期昨(六日)日將扣押之皮箱四只、送縣公開估價、以備拍賣抵償、先期由縣函請衣業公會、派衣莊夥友兩人、到縣估價、昨日下午、由偵探長顧金芳、將衣箱四只、一併送縣、四時許、由殷承審員在敬恕堂開庭、當庭將衣箱打開檢視、孫氏方面、由孫平如、(仲達之妻)楊張氏(仲達之岳母)、高甫臣(孫氏親戚)、衣業公會派恒隆衣莊夥友楊少梅、洽裕衣莊成子泉到縣、殷承審員先詢楊張氏、據供其中兩只皮箱、是我的、現在願借給孫仲達賠抵、次訊高甫臣孫平如、據稱其中一只是高甫臣的、亦願借給孫姓賠抵、尚有一只係孫幹甫之物云云、訊畢、即令當庭開箱、略一檢視、計第一只係楊張氏之箱、內有皮棉衣服二三十件、又文憑三張、(一)翼中女學畢業生楊志莊、(二)第一代用女中(競志)畢業生楊志英、(三)甯波裴迪學校備館(即中學級)畢業生徐銘修、第二只亦係楊氏之箱、內有妃色粉撲五六個、及絲襪十件、第三只係孫幹甫之箱、內中僅大小布衣數十件、及絨皮鞋、天鵝絨緞莊往來摺子一扣、第四只係高甫臣之箱、其中有銀盾一座、鍍銀仲厚、(詢之甫臣謂仲厚係其子之字)又銀爵杯一只、又有孫仲達照片三張、檢視畢、即將皮箱四只搬至國喜堂、候派之員喬一琴、並往監同衣業中人、當衆估價、六時許、喬一琴與衣業楊少梅成子泉及孫氏親族等、在國喜堂開箱估價、計第一號衣箱估價共值六十六元九角、第二號僅值二十六元二角、第三號僅值七十二元五角、第四號內有現洋十五元、並金銀首飾等物在內、計值一百零一元(現洋除外)、當時將物名價目、錄簿存案、俟陳明俞縣長、再行定期拍賣、

◎茅長倡築通江馬路

江陰縣政局長茅熙楨、力提倡建築馬路、以為交通事業、於地方發展、關係異常密切、故擬計劃、先行建築一宜常澄錫通至江北泰興之五縣通江馬路、擬開築路經費、因省縣財政、均甚枯竭、主張嚴追各縣民四以後積欠之賦、以充此項築路經費、查各縣積欠舊賦、總數約有百萬餘元之鉅、苟能征起半數、即綽然有餘、一俟擬定相當辦法、即可實現、

蘇州

◎總商會開常會

蘇州總商會、自鐵機工潮發生後、無形停頓、現因各項事務、亟待討論、特於昨日(六日)開會、出席者有會董貝哉安等二十餘人、由程副會長主席、報告上海總商會激集全國商會代表、討論五大問題、本會會董、如有意見、請於十二日前提出、旋即推定十介安程幹卿、為出席代表、

◎張一鵬質問市政處

邑紳張一鵬、昨日(六日)上書市政籌備處主任王引才、提出質問五項、並請明白宣布、以釋群疑、茲錄質問如下、㈠市政處開辦迄今、已將半載、不但每月之決算、未見明文、即年度之預算、亦未公布、市民雖欲監督而無從、㈡前工巡捐局許議部員役、薪工豐厚、現將超過收入百分之三十、雖工巡捐局議案、因革命而失效、然則原則當然存在、若謂原則推翻、則革命為市政之罪惡、㈢市政處月月耗靡、然曾否裁撤冗員一人、曾否省去浮費一文、曾否整頓捐務、徒加田自由車季捐、營業月捐、而野雞包車、滿街行走、未聞干涉、㈣市政處每創一議、即派調查員橫行市面、騷擾自未能免、最近派收住房捐、以租額估價之權、授諸新派之調查員、流弊尤多、深恐激成反抗、㈤市政處改建南新橋之議、早有所聞、然其結果、並不翻動橋根、僅僅換本面、救火鐵棍、用鐵柱水泥、而五十年、木質不過五年、而其價格、鐵與木相差亦祗一倍、今舍鐵用木、計算不精、殆無過此、拆卸月城、所得磚石、值錢甚鉅、今均向給工頭、公家未免吃虧、凡此諸端、似於誠信二字、尚欠吻合、無怪人言嘖嘖、上述各節、應請明白宣佈、以釋群疑、

◎滸關命案近訊

滸關河東旅館茶房都梅生、被宋鳳儀(老三)用刀戳斃、吳縣地方法院因凶手自縛受傷、尚在醫治、故僅偵凶手之弟宋老五到院、諭令交保候審、而都梅生之遺屍、自經檢驗之後、屍親都二人、晝夜哭鬧、阻止收殮、由分局派警押殮、

◎十全街劫案盜犯解究

十全街王鮑氏家、日前被盜一案、已由偵緝隊緝獲案犯孫蘭生邵阿小張陳氏三人、昨日(六日)由公安局解送地方法院法辦、並起贓物之內、且抄出椰楠香珠十八粒、亦一併解案、候失主具領、

◎寶帶橋盜劫船戶

蘇州市公安局水巡隊長蔣仁愷、前晚(四日)九時許、據江北花牛船主曝老班報告、由吳江脫售花牛來蘇、船泊寶帶橋、被匪徒七八人、手持槍棍、劫去現洋二百元、鈔票一百五十元、請予追緝、

◎游勇滋擾各鄉村

縣屬陸墓市楊埂上沈埂上•西濱村等處、前日上午九時、到有身穿破舊軍衣之游勇三十餘人、砍伐樹木、擄掠雞鴨羊米等物、鄉民誤係盜劫、紛紛逃避、該處離陸墓較遠、遂由鄉民馳至圖區第一分所報告、派警到場、開槍示威、遊勇各逃逸、當場捕獲郭水元一名、遺下砍伐樹二三十担、雞羊十餘隻、均被攜去、

常州

◎班船被劫之損失調查

雪堰橋班船、於初十日晚間十一時許、開至璜門地方、岸上突有短衣盜十餘人、向該船開槍示威、船主和根開聲、當即停泊河中、不復前進、盜即蜂擁上船行劫、搜畢、遂呼嘯而去、調查被劫船中及客友損失、計南街某嫁粧店主洋九十七元、乾和元何姓洋九十八元、衣件約值洋二十元、乾寬店主狐皮背心一件、介壽吳有容皮袍兩件、皮馬褂一件、橋西衣莊店主皮袍一件、湖塘橋某洋十餘元、餘外各損失三四五元不等、共連船主約計損失四百餘元、

◎豐西鄉盜劫傷人

豐西鄉上角三圖墩下村張南書家、六日夜間十二時許、突來盜匪七八人、逼令事主同入內房、將藏銀悉數搬出、張答以家中無款、盜出即刀刺戳、並自動將箱內衣裳首飾等、悉數劫取而遁、事後調查、約損失百餘元之譜、事主被戮傷數處、恐有性命之憂、

◎謀殺案兩起併誌

律師許杏亭、六日下午七時許、由友人處宴畢回家、走進西公解時、突被人在腦後狙擊、當即仆地、不省人事、旋有路人走過見狀、將其扶起回家、在地上發現斧頭一柄、形式頗特別、作胡盧式、當時祗將許之帽子斫破、入肉少許、許乃於七日具狀報告縣政府請查、又西門墅偉懷科、有子名福金、前於重陽日赴成家吃酒、迄未回家、遍尋無着、近日有人告訴懷科、謂福金已被西村人當作竊賊打死、用關公神袍包裹、埋在洋頭鄉義塚內、懷科以福金無辜慘死、特具狀赴縣政府控告、

南通

◎救濟會賑濟兵災

南通地方臨時救濟會、以城廂被譁變兵士劫掠各戶、亟待賑濟、六日先將城東零戶八十九家、發急賑一千五百餘元、

◎縣政府辦理驗契

南通縣政府、奉財政廳令、辦理驗契、定八日開辦、在城區設立驗契處一所、鄉區設立驗契分處五所、派徐鼇為驗契主任、並派員至省領回契紙三萬張、

揚州

◎追悼救火員蔡永清

十月七日、東關街貧兒負販團失火、傷救火員十數人、毀洋龍本龍救火器無算、幾同仁水會救火員蔡永清、此間救火會會長戴靜山、特為之開追悼會、定明日(七日)在大舞台舉行、

◎何少南拘獲解鄭

高郵縣長徐朝光、密委總務科長楊叙彝•來揚、緝捕何少南、當於昨(五日)日在揚天成旅館、將何拘獲、解鄭訊辦、聞被捕原因、係國民政府財政部秘書宋實容、早經控訴拐款潛逃、請飭查辦所致、

鎮江

◎縣長因公赴滬

丹徒縣長陳敬實、原係第七軍軍長李宗仁顧問、昨因某項要公赴滬、面謁李軍長請示一切、聞就擬二三日即回鎮、

◎補充團槍決犯兵

駐鎮第十四師補充團營、前擔任地方治安維持會拘送搶劫後街妓女陳王氏家之犯兵胡標等一名、訊據供認不諱、當經呈奉軍事委員會核准就地槍決、故於五日下午二時將該犯兵胡標等一名、綁赴陽彭山下執行槍決、以昭炯戒、

◎鄉政局長會議

丹徒縣各鄉行政局局長、五日齊集來城在日新街大安棧旅館開聯席會議、討論鄉費及防匪等事、當經議決辦法呈請縣政府核准施行、

◎長途汽車恢復開駛

鎮揚長途汽車、前因軍事停頓、損失頗為不貲、由該廠行整理就緒、准於八日起恢復原有班次、以便行旅、

海門

◎崇海沙田局長就職

崇海沙田分局、近由總局委任邵鴻贊之英為正副局長、邵等業已來海、局址覓定東市濟善堂、舉局長等、已於今(五日)通告就職、

◎籌議開浚大腳港

海門縣治東一兩區間之大腳港、年久未浚、淤泥壅塞、附近農田、頗受影響、邑紳黃區河董、具呈縣政府及水利局、擬即籌集經費、從事開浚、

南匯

◎新場焚土拒毒大運動

南匯新場、前此發生禁煙風潮、已由該地第五區黨部呈請縣黨部轉呈省黨部糾舉真相、省部認處理適當、指令嘉勉在案、當時所獲煙土、計重天平秤十六斤半、經寄存縣政府、出有收據、旋於十二月四日備函提取、越日由縣政府派衛隊如數押送該鎮、正值南匯縣南區業職工會成立之期日、農工商學兵一致在場議決將此項煙土、當衆焚燬、相率遊行為拒毒大運動、是日參與民衆達數千人、莫不引為快事云、

六合

◎陳重陽繼任禁煙局長

六合縣禁煙分局局長楊佑之到差以來、總局考察成績、認為辦理不善、已將楊撤職、另委前六合禁煙分局代理局長陳重陽繼任、並有聘請湯之民為一股股長、楊犀垣為二股股長之說、

甯波

◎委定捲煙分局長

甯波捲煙稅四區分局長陳敢調省後、由總局倉蒲科長代理、茲悉總局昨(五日)已正式委任繼錢(鄞縣人)充任該區分局長、並派稽查員來甬、先行切實整頓、

◎婦女協會第二次籌備會議

甯波市婦女協會籌備委員會、昨日(五日)下午三時、開第二次籌備會議、到陳蘭言•勵菊英•陳華濤•茅級英•等、王逸塵主席•陳耀亭紀錄、討論事項、㈠徵求委員問題、(議決)仍由各委員分隊徵求、㈡會所問題、暫定後樂園為辦公地點、當推孟卿•王逸塵•接洽、㈢經費問題、(議決)向市部常會提出、請求津貼、㈣就職日期、(議決)定十一日上午九時、假市部禮堂舉行、

◎簡訊彙誌

㈠江東三區一分署、在鎮安橋涼亭查獲著匪阿子英一名、係搶劫黃古林嬰志傑家案犯、㈠鄞縣縣長奉省委命令、停止禁煙局職務、並將人員遣散、㈠市政府佈告、徵收住屋捐、自十二月份起、每月徵收一次、㈠王正廷來甬轉慈、業已事畢、昨(五日)回到甬、定今(六日)日赴滬、

奉化

◎兩處發生綁票案

奉化塘下湖村鎮東廟、本月二日、演戲酬神、是夜突來盜匪數十人、搶劫廟將觀客胡上木之二子一併擄去、衆人上前兜拿、當被匪開槍、擊斃一人、傷二人、又奉化東忠義區呂家弄地方居民呂涵洲家、本月五日、正在晚飯之際、突來匪徒十餘人、手持木壳槍單刀等利器、推門而入、當將其子兩晉綁去、臨去時、聲言三日內、須備五千金往贖、聞匪徒中、有人認識、內有沈林鬱沈告夫等、均係爵溪人云、

平湖

◎商界推派庫券辦法

本邑籌募二五國庫券、紳富與商界、照七三分派、紳富擬派以田畝為標準、商界則尚未確定、六日下午乃在縣商會集議、有人主張城鄉分派、有人主張按業分派、最後決定按照城鄉分派、城六鄉四、已由各勸募員分頭進行、

時報新光

第一百七十五期

南京特別市政府秘書處全體職員及各局局長「前排自左至右」㊀秘書長林鶴年㊁公安局長孫伯文㊂市長何民魂㊃財政局長沈□㊄公安局副局長哈復生㊅工務局長陳揚傑　趙南園投稿

南京特別市政府郊界之偵騎出發「自左至右」工務局代表濮良籌教育局代表衛道南市政府代表鄒鶴財政局代表桂汝穀公安局代表夏樾均騎馬　趙南園投稿

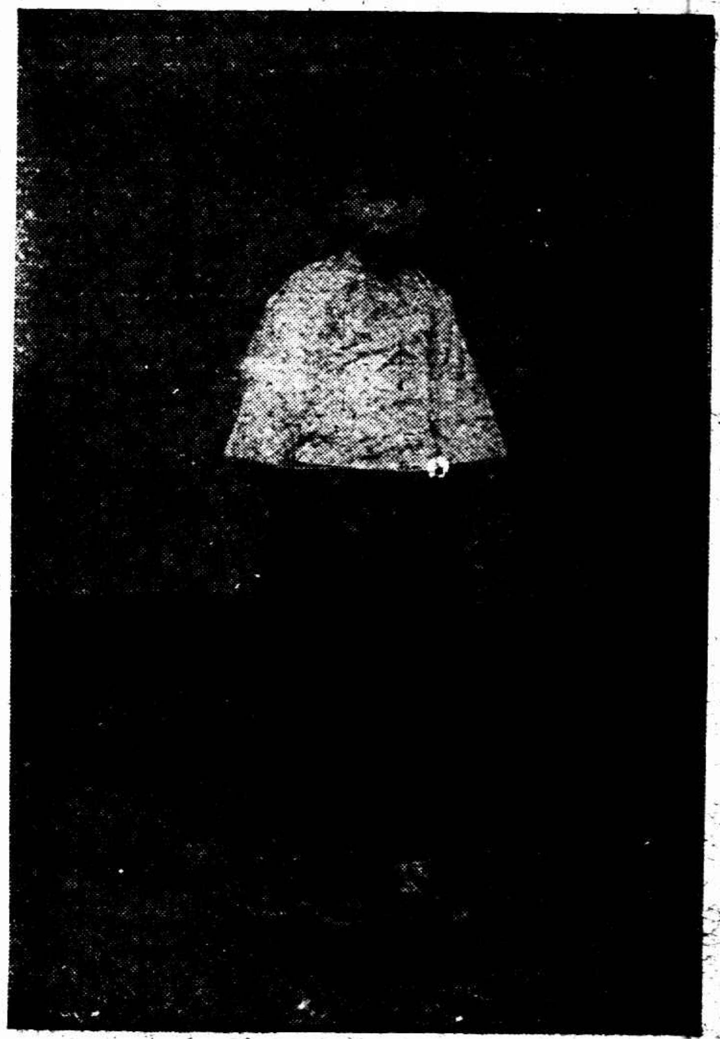

志明悟德南女校英文教員蔣芝瑛女士　女士已適上海城內保衛團團員陳秉三

浙江省鹽業總工會籌備處職員全體　溫凌波贈

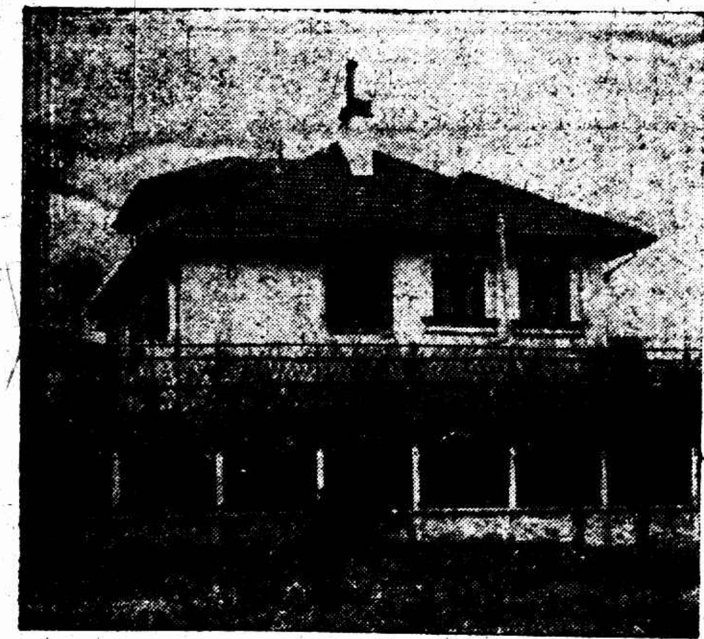

蔣介石宋美齡結婚後之新居　在上海祁齊路　葉如晉攝

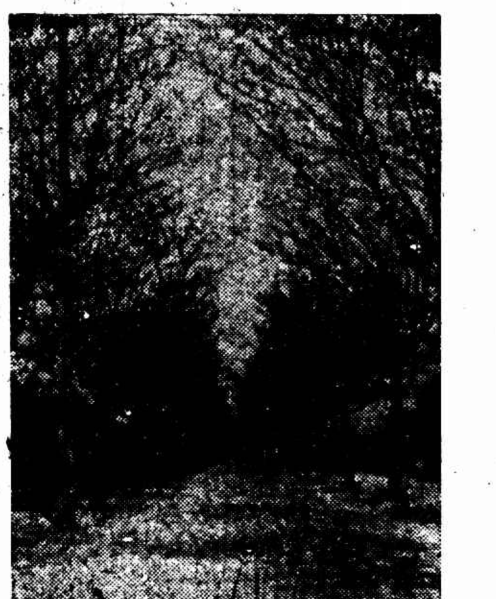

上海祁齊路風景　是路僻在滬西風景清曠攝影者多取景於此　張馨孫攝

「吉林大雪一」吉林初雪積厚二尺餘樹幹為之壓折　張和輔攝

「吉林大雪二」　張和輔攝

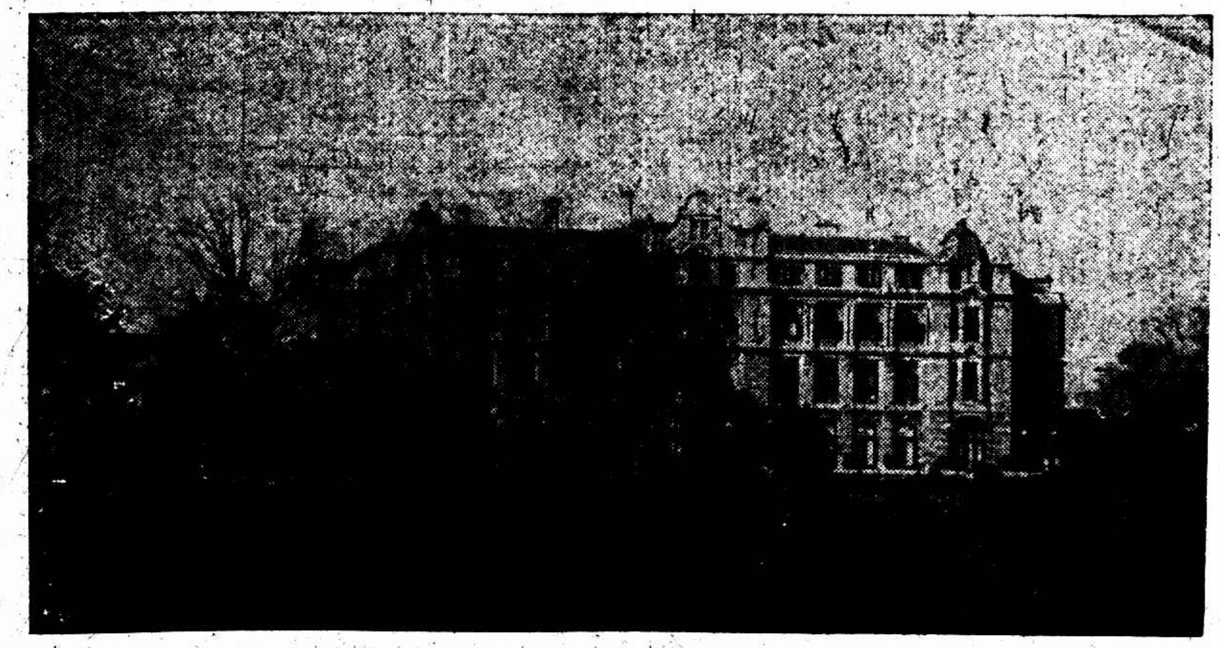

大華飯店跳舞廳　蔣介石宋美齡結婚地點　張有德攝

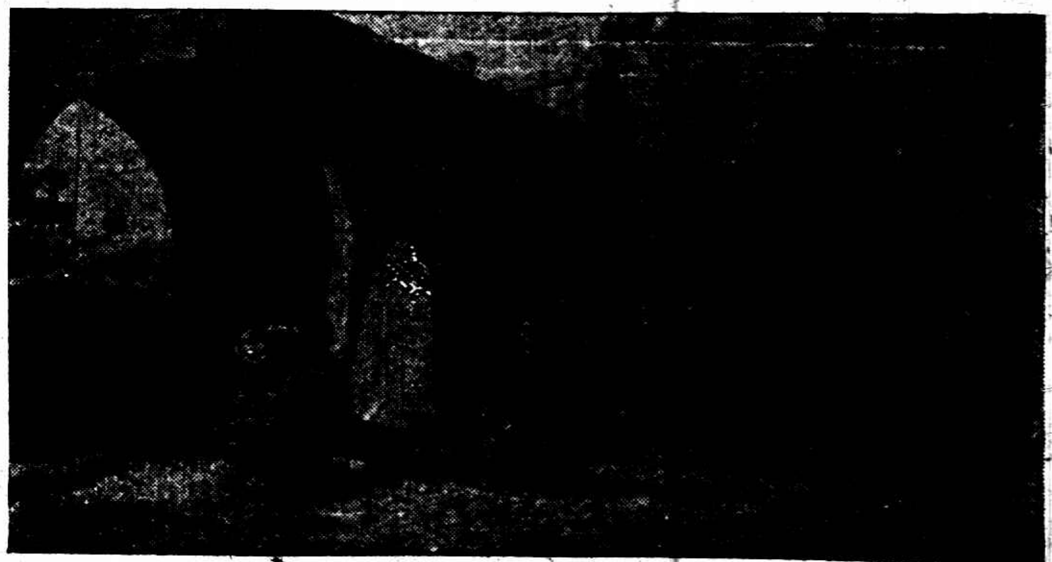

窯洞中之災黎　河南附近災民蟄伏窯洞者居多　華洋義賑會攝贈

張叔通重定書例 （榜書）每字方尺兩元 兩尺四元 三尺八元（楹聯）四尺四元 五尺六元 六尺十元 八尺十六元（堂幅）照楹聯例（屏條）照堂幅例加倍（扇面）兩元（名刺）一元 收件處本館

浙江路念五號花園口 皇后鞋室 專製各種高等女鞋 無任歡迎參觀選購 電話中央九七三六

馬 英租界二馬路望平街口 馬敦和 精製緞帽絨帽

註冊商標 陳 法租界吉祥街 老陳六一帽莊 特製呢帽絨帽

浙江路小花園 有利汽車公司 電話四九一〇 特造轎車 日夜出租

▲英租界大馬路郵政局斜對門 上海時計鐘表行 如到愛而近玲瓏手表

英租界大馬路 史惟記鐘表行 四百九十一號 聘請超等技師專修各國鐘表

上海記載

◉預備今日續議 對粵事當有一番辯論

……汪陳等態度……

▲汪精衛等之聲明　第四次中央全體會議預備會議、因李濟深孫科伍朝樞等十委員之請求延會三日矣、十委員請求延會之理由、爲因商粵案、而其議案之內容、據六日各報所載、有謂如不幸四中全體會議受粵事影響、則同志無論如何必使此會開成、倘或不足法定人數、決以臨時名義設法訓教、如設立常務委員會等、同人對此深滋疑懼、三四兩日預備會議皆超過法定人數、五日亦祇差一人、有何不足法定人數之慮、常務委員須由全體會議產生、如會議不能開、常務委員會何從成立、方今徐州新復、完成北伐機不可失、會議延期、黨的中樞失其作用、軍事財政無從進行、敗壞全局、誰負其責、心所謂危、不能不告、汪兆銘何香凝陳樹人等、

▲汪精衛又一談話　昨晚十一時、記者又過汪精衛、作如下之談話、（問）報載李濟深將提議停止汪精衛等出席之權、付監察委員審核、先生對此作何感想、（答）現在何來監察院、彼等之主張以附和者少、因欲破壞會議、以敵人相視、初余等主在廣東開會、彼等乃在上海、余等即依議來滬、大會地點彼等又主在寧、余已應允、自無所藉口以加余等之罪、此次破壞責有攸歸、余早知會議必難順利進行、對此提案亦無所用其辯說、（問）先生等下次開會時是否出席、（答）當然出席、（問）該提案以常情衡之必出於兩途、非以疏通之手腕必有以當之對付、先生等將何去何從、汪氏笑而未答、時宋子文來宅、汪氏即赴他室、又粵來之某重要委員語記者、粵來委員已有一度討論、但在猶未便宣佈、兩日後當可發表、

▲陳樹人又一表示　李濟深將在預備會議提出之議案內容已載昨報、昨以此叩粵來委員陳樹人君之意見、陳君謂此或非事實、任潮（李濟深字）當然不至此、各自發表其意見爲會議常上之通例、黃紹雄既非帝自、何得不准人家反對、一經反對即欲令其退席、此亦非情理以內之事、在李先生未正式發表以前、既然不能認爲事實、當然不便發表其他意見、我人爲黨務門到底、下次如預備會繼續開、無論如何定必照常出席云云、

……南園之宴會……

十委自連日在南園集商之後、大體已經決定、其主要之粵變問題對張黃絕對的討伐、並不許嫌疑委員出席會議、遂定於昨晚爲擴大的會商、由十委員及朱培德具名東、在南園晚膳、屆時到主人十八、爲蔡元培·譚延闓·李濟深·李宗仁·孫科·朱培德·何應欽·吳鐵城·伍朝樞九人、李石曾不及與宴小坐即去、張靜江未來、其他到者委員經亨頤·丁維汾·吳稚暉·陳果夫·邵力子·王寵惠·于右任·褚民誼·柏文蔚·繆斌·周啟剛·丁超五十二人、（王寵惠亦未與宴）來賓楊虎·方聲濤·陳銘樞·白崇禧·王用賓五人、入席計共廿五人、蔣介石亦在私宅宴客未到、八時入席、李濟深中坐、左爲孫科、右爲吳稚暉、其他依次坐定、首由吳稚暉發言、主張特別委員會自動取消、繼由譚延闓報告兩日小集團商情形、孫科起而補充、並謂將由譚延闓·蔡元培·張靜江·吳稚暉·李宗仁五監察委員提議、根據徐謙之報告前於北伐緊急之際、汪精衛顧孟餘陳公博三人有東征之議、停止其出席中央會議之權、提付監察委員審查云云、繼之李濟深李宗仁等談及粵事、亦決認爲非粵桂兩系之爭、實係共產黨在內活動、非加討伐不可、發言時態度異常激昂、于右任柏文蔚兩委員以爲第四次會議所應討論者爲政治等等所包極廣、所關亦極重、萬不能因局部之粵變問題四面各趨極端、遂提議另推若干人組織委員會審查此事、孫科李宗仁李濟深表示不贊成、此項問題討論最久、吳稚暉發言最多、妙論雜出、全場躍於緊張之空氣中亦不禁爲之軒渠、最後討論及於大會問題、十委員主張明日立即赴寧開全體會議、顧往者往、不顧者聽、態度溫和者認爲不妥、商酌又許久、始決定今日（八日）下午一時再在拉都路開一次預備會、結束一切未了事件、會後立即赴寧開大會、至十二時始散、但今日開會時能否足法定人數果一問題、聞粵方委員決計出席、出席後兩方如何情形亦屬難以逆料、總之四中央全體會議前途殊難即抱樂觀、

……南園之茶會……

淞滬衛戍司令白崇禧昨日下午二時在赫德路十九號佛教淨業社、柬邀各界開茶會、分紀如下、

▲到團體代表　到總商會·縣商會·閘北商會·商民協會·市參事會·市黨部·縣黨部·工會統一會·航業公會·銀行公會·錢業公會·律師公會·各報館及通信社代表、虞洽卿·王曉籟·馮少山·聞蘭亭·穆藕初·陸鳳竹·林康侯·石芝坤·趙晉卿·吳蘊齋·王一亭·王延松·管際安·葉惠鈞·顧馨一·嚴諤聲·李文山·范和笙·秦潤卿等一百餘人、

▲李濟深報告　首由白崇禧介紹廣東省政府李主席任潮報告粵變經過、即由李主席起謂、兄弟由粵抵滬、參加開會、在滬十餘日、未獲與各界同志暢敘一切爲憾、茲承白總指揮招待之便、謹將粵變情形向諸君一作述之、㈠粵中全共黨把持也、現在廣東是否共產黨操縱、雖經汪先生與粵來各委員之力言並非共黨、然事實上顯易看出、當張黃等由贛抵粵之初、所貼標語均係共產黨口吻、所有清黨委員會會廿即被佔任、清黨委員紛紛出走、其時軍隊出發東江討伐葉賀、故顧案亂、比勸守東江回師、省垣始稍鎮靜、張發奎且極端文飾、葉賀敗績之後、楊匏安高語罕譚平山等均到香港、張發奎亦曾赴港兩次、現在所有以前拘留之共產份子、均被釋出、且招葉挺回粵、與以七萬元使到東江集合舊部、鄧演達亦到廣東、是此種種情形當可斷定、但其表面上仍自行張貼打倒張發奎黃琪翔之標語、以示與共產黨處於相對地位、㈡反特不能爲舉兵理由也、南京特別委員會本爲中央委員所產生、徒以彼方未獲握權、故汪氏先後到南昌廬山漢口、表面上謂係擁護特委會、向唐生智解釋誤會、豈有以擁護爲號召而反有漢口政治分會之發生、向唐生智加以解釋而唐反稱兵反抗者乎、當汪氏到粵之初、對部人說、彼到漢時本欲另立黨部、奈唐各方所不滿、且又有勾結張孫嫌疑、故舍之來粵、㈢召集會議提出三項辦法、㈠在粵另組黨部、㈡同到南京開會、㈢推舉代表到滬、開會決用第三辦法、推汪精衛來滬、嗣由王法勤謂此事關係甚重、必須有重要人陪同來滬、即有人同往方可、故推兄弟偕來、而於十五日登船後、即有張黃之變、夫推舉部人與汪氏來京、本爲解決特委會等事而來、豈有既推出代表復動用干戈、既動用干戈又何必推舉代表、此實自相矛盾、㈢妄加廣東廣西判別也、國民革命本不分畛域之分、與部落之思想、謂我以廣西籍而排擠之、則兄弟部下固皆爲廣東人也、謂黃紹雄而有擊彼之意、則桂軍入粵分赴韶州潮梅等處平定葉賀、仍返梧州、絕不曾有侵犯之心、至於包圍黃埔軍官學校學生、繳去後方第四軍槍械及繳大鈞部之槍械、實若廣東軍也、是又可見其信口開河矣、故粵變完全篡黨問題、深望各界加以注意、毋任想獄云云（國聞社）

▲白崇禧演說　剛才廣東事變、已由李主席任潮、將經過情形、報告諸位、兄弟自奉命東征來滬、到一年、與各位談話共有三次、第一次是在三月間清黨期內、共產黨搗亂滬地甚烈、殺人罷工、迭見不鮮、使各界不能安居樂業、當時與各位見面、即決心清黨、請一致協助、以救黨國、第二次與各位談話、是在九月間孫逆傳芳將渡江的時候、孫製造空氣、說什麼要到上海向各界籌款、要到杭州觀湖等豪語、不但滬人恐慌、即外僑和商事也很驚慌、上海少數的民衆、甚至要預備迎孫、在那時兄弟在談話會中、曾說一負責語、就是在兩星期內、可將孫逆全部解決、果然龍潭一戰、不過一星期、已將孫部主力消滅、此次請各位會此地來談話、我不善詞令、但爲黨國之事、難於緘默、却不能不說、我本來已奉命率代第三路總指揮職務、不日離寧赴漢、但我聽見滬寓人民、因共黨造謠、很是恐慌、較之孫逆渡江時、還要利害些、我很自今日起、把共黨工具、操縱黨徒來說破、使他們無可施其技、使人家安心、

現在第三國際的計劃、從前武漢未清黨前、被他們操縱着、把中國整個的黨權奪去、後來甯漢清黨以後、他便就失敗、就改變方針、想把東北內外蒙古做根據地、當時他提出口號是倒蔣反共、他爲什麼要如此呢、因爲他見了滬上的大本營、及武漢東南幾省多不可靠、他不得不改變計劃到東北去、這是第三國際第一個總計劃、

最近又改變策略、他見張發奎黃琪翔在粵爭取政權、他便作爲根據地、現在鄧演達又罷了一部份共黨、由莫斯科來粵、這是一個在莫斯科的國民黨員報告的、很是確實、鄧演達返粵活動、怕遭人指摘、所以暫在香港躲避、現在廣東的僞主席陳公博、他原來進過共產黨、旋因犯事被處罰、他現在究竟是國民黨、還是共產黨許多人多不明白、鮑羅廷在粵時一切政治工農重要機關、多托付他、所近用五十萬元來辦黨、收買青年學生、粵省所稱的國民黨左派青年團、凡此種種、均是千眞萬確的、最近又變更策略、指使廣州張黃以擁護特別委員會爲名、打倒黃紹雄及李任潮、又通令擁護張黃叛變之中央執監委員主張在帝國主義租界內開第四次大會、這會議在黨的法統上、應該開的、應該在中國首都開的、免失國體、此會議開後、大家希望來解決黨內一切糾紛、但事實上却不然、前兩天預備會議席上對粵問題、粵方附逆委員、他完全利用此次會議、來阻止討伐張黃、他說的是「軍人不干涉黨」、同時却說張黃的叛變是護黨、拿黨做他們的御用、不顧是非曲直、挾周天子以令諸侯、這就是不合道理了、近來共黨造謠言、說一七兩軍有意見、想造成寧漢兩方分裂、他的用意、便使一七兩軍分離、長江發生事變、又造慘案來操縱、那天的祝捷大會、軍人死亡的也有、却在調查慘案內幕始終不提一字、他所謂擴大宣傳、以爲南京因開會而發生慘案、我們到南京是去不得的、好在租界開會、有意損害中央威信、使中樞動搖、財政混亂、遂其停止北伐軍兩南討共賊之工作、使共黨在廣東坐大、他們挑撥的話、我要補述他、對七軍方面說、蔣汪要合作、兩廣要合作、方足以對付長江、對一軍方面說、蔣汪要合作、才可以消滅七軍、他們爲什麼恨一七兩軍呢、因爲一軍是本黨的基本軍隊、主張清黨最力的、是第七軍、因此共黨恨入骨髓、百端要消滅七軍的勢力、我對於一七兩軍武裝同志、我均隨同出征、共過患難、無所偏重、一七兩軍在黨國多是努力的軍隊、幾次作戰、彼此也很親愛的、決不會受他挑撥、共黨前次若遲幾個月清黨、國民黨早已消滅了、中國早在共黨之手、而且還影響全世界、所以前次清黨、完全是共黨種種罪惡、如此利害、我們應該早早再來做第二次的清黨、最爲切齒、大家要認識這次廣州的事變、完全是共黨操縱、是第三國際所定搗亂長江的計劃、所以南京的慘案、廣州的兵變、都是他們的罪惡、很是顯著、大家請特別注意、不要被人誑騙、對於廣東問題、我們不要作粵桂問題看、輕了他、共黨爭廣東、很有用意的、我們如果竟中其計、那很危險了、因爲廣東農工受共產化者甚衆、且有兵工廠、至於廣東濱海、俄國軍火輸運便利、且我們對此萬不可輕輕放過、因上海新聞界爲全國全世界輿論中心、望大家主持正義、使共黨之毒計暴露於天下、使民衆不致受其鼓惑、這是兄弟所切望的、

……李濟深提案……

李濟深對粵事擬定提案及其內容、已誌昨報、茲聞該提案決於今日開預備會時提出、探得原文照錄如下、爲提請核議事、竊查叛將張發奎黃琪翔勾結共產黨、於十一月十七日公然在廣州稱兵作亂、擅自捕拘中央監察委員黃紹雄同志、事後始加黃紹雄同志以擁護特委會之罪名、原特委會之成立、自有其當時之環境與理由、黃紹雄同志是否擁護、應有事實可查、且置勿論、此次濟深與汪精衛同志係經在粵各中央委員舉爲代表來滬促開第四次會議、不知該逆等有何萬不得已之苦、爲此急不及待之變、濟深甫離粵境、住宅即被搜劫、衛隊槍械、盡被圍繳、此外尚有與黃紹雄同志絕不相關之臨時軍委會衛隊、兵工廠新編第四軍軍部、石井兵工廠之守衛警衛、虎門要塞之守備軍、乃至先總理所視爲革命基本隊伍之培育場、傾盡心血以創設之黃埔軍校、亦被逆軍分頭襲擊、迫繳槍械、死傷數十人、失蹤者百餘人、似此逆跡昭彰、罪大惡極、於軍紀於國法豈復有絲毫容許之餘地、乃在粵中央委員何香凝·顧孟餘·王法勤·甘乃光·陳公博·陳樹人·王樂平·李宗林·潘雲超·等或參預逆謀、或甘心附逆、竟欲加黃紹雄同志以絕無其事之種種罪名、發有通電爲據、此中經過事實、除請將黃紹雄同志倣日電呈提出討論外、應請先令參預逆謀及附逆委員何香凝甘乃光陳樹人王法勤王樂平潘雲超等退出議席、並一面提交監察委員會查辦嚴懲、以肅黨紀而維國法、濟深於此重有不能已於言者、據確報張黃等一經叛變、即以「反對亡黨的清黨」爲第一個標語、其與共產黨結不解之緣至爲顯著、所有四月間清黨拘留之重要共產黨四百餘人日盡行釋放、又如鄧演達已由俄抵粵、勾結在港之共黨首要譚平山高語罕楊匏安惲代英蘇兆徵等及派葉挺分赴東江、召集葉賀共逆殘部、其次如江董琴等連日投入黃琪翔部工作者至四百餘名之多、此皆有最確最近最確之報告者、我國民黨若與共產黨前緣未了而復行合作則已、否則而坐待其層出不窮之陰毒計謀、滅之消滅之則已、如其不然、即敢請各同志對於此次粵變平心靜氣、質諸天良、加以精密之考慮、求其內容之骨相、致實俱在萬勿爲三數附逆委員之強詞奪理所朦蔽、一事主持正義以挽黨國於垂危、迫切陳請第四次中央全體執監預備會議核議施行、

……粵政會來電……

預會中央各同志鈞鑒、廣州政治分會已命張發奎黃琪

小上海

□行蹤

▲李鳴鐘　西北軍代表李鳴鐘前晚由寧乘夜快車、業於昨晨十時抵滬、

▲王伯羣等　交通部長王伯羣、國府監察院長黃復生暨第一路交通處長鍾紹□大學院行政主任楊杏佛於昨晚乘車返寧、

▲陳毓秀定十七放洋　考察歐美專使鄭毓秀、奉命已久、擬擋將近就緒、已定十七日乘法郵船「保立加」號放洋、先赴馬賽、至巴黎後、再轉赴他處、

□人事

▲魏道明事務所改組　魏道明被任法部次長、已於月前停止律師職務、由該事務所改名正誠、請譚毅公律師繼續業務、原有職員

……其他文電等……

▲何應欽動身赴徐　第一路總指揮何應欽業於日前由蚌前線來滬、出席第四次執監會議預備會、業已多日、茲因徐州及蚌埠以北各地均已相繼克復、關於軍政各項要務均待主持、昨由馮玉祥等來電催何氏赴寧、何氏於昨晚赴南園會議後、由滬乘夜快車赴寧、轉道往徐州、

▲王寵惠結件同行　司法部長王寵惠昨偕次長魏道明、於晚間由滬乘車返寧、

▲戴季陶後日演講　卡德路寰球中國學生會定於本星期六（十二月十日）下午七時敦請中央執行委員戴季陶演講、題爲「求知與革命」、並有高尚餘興、聽講者可先往索取入座券、

▲蘇州學聯會代電　全國公鑒、寧漢分爭、政權解紐、中央暫作權宜之調停、不獲已、何嘗可非、今當漢軍爲一家、政治漸入軌道、自應改弦更張、重行召集第四次執監會議以鞏固稱軍政進行、施餘孽以撻伐、既爲青年國民團體、服膺黨義、心有所知、詎敢緘默、謹此陳辭、願爲後盾、蘇州學生聯合會叩、

▲爲葛建時辯白文　中央全體執監委員鈞鑒、一二一一慘案神人共憤、非組織特別法庭、嚴懲兇手、不足平公憤、而伸黨紀、中央三日第一次預備會公決辦法、堅等極表贊同、惟民衆指控十八中之葛建時同志、素來忠實、江蘇同志對此皆有相當之認識、當時因足疾未赴會場、以前絕未聞知、事後亦曾對慘案表示憤慨、其所主編之南京民國日報、一切言論、及省黨部宣傳部洪次發表之援助慘案宣言、皆可證明、首都各界慘案後援會、對於葛同志亦未曾有絲毫之疑竇、不知民衆指控何所據而云然、此中是否有人投機、挾嫌報復、不知而知、特電證明、伏維明察、房堅·祝兆覺·朱永杰·馮國楨·簾冏·厲麟樵·陸友白·張志澄·朱志戴·黃日聲·王樹謂·翼鵬·金周龍·趙特夫·卓衡之·邢秀民·單煇丹·王樹聲·張一屏·朱鏡飛·許天驗·許競嶸·黃俊峰·靳灌遲·蔣文鶴·章紀堯·侯可久·汪美林·張淇·張彬忱·謝經梵等同叩微、

▲傅汝霖致函國府　中央社云、傅汝霖昨爲南京慘案、致書國府三常務委員云、協和子民組菴三位同志先生大鑒、本年十一月二十二日、首都民衆爲慶祝討唐勝利大會、釀成慘案、各地輿情激昂、羅請懲兇、初聞市上有人故散謠言、誣某某爲嗾使犯者、霖亦被列爲其中之一、霖非總司令部指揮、更非軍警機關重要職員、既無資格可以命令軍警、更無權可以指揮軍警殺人、此風馬牛不相及之謠言、誠不值識者一笑、故至今未爲置辯、但此案發生已越十餘日之久、一般被害之民衆至今尚不知兇手爲誰、而奸邪之徒、乃得乘機大施鬼蜮伎倆、爲洩其個人私憤、或達其政治上目的計、挑撥離間、誣陷某某爲嗾使犯、顛倒黑白、混人耳目、以麻醉死傷者之家屬、此案之主要犯、究係共產黨徒乘機作亂、抑乃有人謀倒南京局面、故演此慘劇、以資藉口、或竟爲現在市上奸人所傳之嗾使者所爲、務請政府徹底查究、早日宣佈、用釋羣疑、以安死者、

◉徐州浦口間已可通車

自西北軍克復徐州、所有南宿州夾溝一帶之孫軍均被擊潰、津浦南段已告肅清、惟交通尚訊、沿途路軌祇任橋樑鎮間略有損壞、但已修復、故該路定自今日起暫開由浦至徐市輛一次、一俟橋樑路軌修理完備、車輛調齊、即行恢復客貨列車、

◉第十次中醫審查

▲通過一百廿八

昨晚中醫試驗審查委員會第十次開會、審查合格者有汪春涵·王惠仁·趙熊飛·馮禹卿·樂儒峯·楊月亭·陳仲康·徐衡之·鍾子范·李天才·丁秉臣·程四雪·朱霖生·范景清·范有常·屠允升·秦鶴岐·秦凌雲（女）秦樹林·秦緯良（女）王芝庭·邵墨仙·黃少泉·顧顯名·丁志軒·胡天相·顧誠教·胡也菴·胡一庵·胡作夫·張五齡·朱體方·陳葆華·張成陛·孫鳳卿·龔宵成·龔宵梧·馬文耀·徐則林·王介眉·徐璞齋·黃寶忠·陸永鑫·俞靜山·應玉棠·竇育麟·榮逸夫·李幼章·徐煥文·許壽彭·陶少菴·金雨時·沈紹侯·戴石農·葉漢臣·潘玉齡·魏國麃·魏熊飛·顧伯良·陳柏年·畢鶴軒·朱果人·孫鑑庵·朱瑞蓀·盛心如·周文卿·周鳴岐·周澤民·紀耀廷·董惠民·何棨初·孫靜圃·徐志高·張德意·朱南山·朱小南·朱鶴皋·徐仁傑·呂海鵬·楊明孫·潘海峰·張克仁·沈心九·沈杏林·郭禹·沈孟英·蕭子安·桑初誠·沈祖宸·侯再春·陳朝光·徐孟君·郭青田·王琪瑛（女）沈葭六·金岳康·汪壽安·許一鳳·崇漢傑·黃仰遐·朱少鴻·宋安伯·胡海初·趙月池·朱贊之·壽惕銘·潘贊堯·何冬彥·孫鳳池·葛子詒·高緝臣·劉燊芳·趙鈞謀·曹之霖·周文治·蕭澤垣·周士宏·陸汝霖·李繼聲·吳秉卿共一百二十八人、前第八次開會時審查合格之王槐庭聞已病故、

滬南東區之警鈴

白·綠·紅

滬南東區商業聯合會近將特別市公安局一區警署裝設防盜警鈴印成「防盜警鈴一覽表」分贈各會員、如遇盜劫案發生、當可就近報警、茲將該表詳誌於下、

「第一組」第八崗十六舖永安里口裕豐衣莊、燈號白色、第九崗十六舖協興里口恒吉衣莊、燈號綠色、第十崗十六舖新太平弄口晉康衣莊、燈號紅色、

「第二組」第十二崗外鹹瓜街口隆泰牛皮號、燈號紅色、第十三崗大王廟前懷大藥行、燈號綠色、第十七崗裏鹹瓜街太平弄口毛義興、燈號白色、

「第三組」第十四崗泉漳會館門口介順鹹貨行、燈號綠色、第十五崗三官堂派出所門口萬通醬園、燈號白色、第十六崗裏家石橋大成米行、燈號紅色、

「第四組」第十八崗荳市街大成荳米行、燈號綠色、第十九崗福德橋小東場新昌恒洋貨號、燈號紅色、第二十二崗外郎家橋中市永和紡布號、燈號白色、

「第五組」第十一崗裏大碼頭協成乾洋貨號、燈號白色、第二十崗華豐弄口南協興燭號、燈號紅色、第二十一崗會館碼頭源盛油蔴號、燈號綠色、

「第六組」第二崗外關橋協和祥油蔴號、燈號綠色、第三崗大碼頭正大木行、燈號紅色、第四崗太平碼頭平安輪船公司、燈號綠色、

「第七組」第五崗十六舖生和里口立大煙色號、燈號紅色、第六崗十六舖外橋水菓救火會、燈號綠色、第七崗十六舖裏橋源康水菓行、燈號白色、

戲院	地址	戲目
共舞臺	法租界	夜戲
大舞台	三馬路	夜戲
天蟾舞臺	二馬路新江路口	過五關·南陽關·打嚴嵩·定軍山·香羅帶
中央大戲院	六馬路	桃李爭春
卡德大戲院	新閘路卡德路口	淘金記
恩派亞大戲院	法租界霞飛路	狸貓換太子
萬國大戲院	西藏路大新街	俠鳳奇緣
新中央大戲院	北四川路海寧路口	空谷蘭
北京大戲院	北京路貴州路口	桃花運
虹口大戲院	虹口乍浦路口	呆仔得美
百星大戲院	老靶子路福生路口	離婚的愛
中華大戲院	法大馬路吉祥街口	七擒孟獲
世界大戲院	閘北寶興路寶山路口	十三號包廂
共和影戲院	西門方板橋	孤注一擲
夏令配克大戲院	靜安寺路	天馬會假座演劇
奧迪安影戲院	北四川路	不幸新郎
上海大戲院	北四川路	爲情犧牲
卡爾登影戲院	靜安寺路派克路	白燕坝
中山大戲院	四川路橫浜橋	左右爲難
通俗影戲院	小東門大南門	紅娘現形記

銅匠縫女秘密同居
時髦攝影洩漏私情

……裁縫女兒年十四……

閘北大統路新康里一千五百十六號有裁縫之毛連生、年四十歲、其妻年四十四、有一女名阿大、年方二七、貌尚可人、雖不施脂粉、亦具天然風韻、乃一小家碧玉也、

……自由戀愛試同居……

居大統路小菜場附近五十二號有甯外國銅匠之周富生者、年二十歲、尚未定親、貌雖平常、然年方少壯、自今年四月中、即與阿大相識、時至其家遊玩、由識而愛、至八月中二人相約至三馬路大新客棧同居一宵、由是情愛益深、遂有借小房子之計劃、

……時髦合影洩春光……

遂至十月初七日、毛阿大於晚飯後離家與周富生實行計劃、初至石路某旅館住二夜、後於閘北中興路借一亭子間、每月房租二元、後因二人熱度甚高、欲合攝一影、以留紀念、乃於陰歷十月二十日二人同至時髦照相館合攝四寸相片、當赴照時、適被熟人所睹、告知阿大之父、

……守獲銅匠控法院……

自阿大出門後、其父母四出尋覓、毫無蹤跡、致其母憂憤成疾、迨經人報告、方悉阿大與周富生發生關係、但祇知其同在照相館攝影、尚不知其居於何處、故毛連生日候照相館門前、果於十月三十晚周富生至照相館取相片、遂將人與相片一併拘獲、追究其女之所在、將女帶回、併向上海地方法院控告周富生誘拐其女、

……含情細語何所云……

昨日上午在地方法院第五法庭審訊、周富生供認與毛阿大姘識、但借旅館借房子均出於毛阿大之意、因伊受母責打、故定欲跟我、攝影亦伊之意、毛阿大亦供認與周富生姘識、惟其父曾說已將伊許字人家、供畢、坐在一旁、似與周富生低聲細語、而且含情、不知所云何語、

……請重辦一求宥……

再訊毛連生供稱、祇有一女、於二歲時即已許配於鄉間、今年十四歲、被周富生誘去、自失蹤後、伊母氣憤成疾、今幸在照相時經人報知、方得尋獲、務乞嚴辦、後由檢察官陳述案情、律師辯護後、周富生又謂家中尚有五十四歲老母、此事實因年少無知所致、問官遂論辯論終結、於九日上午宣判、

黑衣人窗外發槍
彈傷主夥

當昨日上午九時許、新閘愛文義路麥特赫司脫路東首一六四二號同興水菓店門首、忽有一穿黑色大衣者一人、持槍隔窗向內轟擊一響、中屋內一人左右手腕部、當即倒地、門外續放三槍、又中倒地者、一在左股、一在肚腹、血流如注、另一槍則中店內學徒足部、始狂逸去、旋經捕房方面聞得報後、電致中央救火會用救火會救護車將受傷學徒送至山東路醫院醫治、尚無性命之憂、而身中三槍者則傷甚危、經車送同仁醫院醫治、記者至當事地點調查時、該水果店排門均已緊閉、門外碎玻璃滿地、叩門入、僅見高麗婦女一、幼女一、據得身中三槍者即店主、為高麗人、年二十一、姓崔名昇鳳、並在英美電車公司充六號查票員、服務迄今已十五年、甚為忠心、當受傷時、適有友人二三相聚屋內清談、初不料□□暴徒、而門上薄玻璃已□□□、當上沿面厚約二分之玻璃一塊亦遭彈穿一洞、洞傍並有裂痕、受傷之學徒、名貝九章年十六、續向同仁醫院探問、知崔昇鳳經醫生為之剖腹醫治、除見其大臟已被彈擊爛、乃為之剪接、生命恐不能保、

吳淞口昨有砲聲
商輪誤入警備區域而發

昨晨五時許、天將黎明之時、滬埠人士、忽聞砲聲三響、以為北艦又來襲擊、繼即寂然、始知誤會、後經向四處探訪、悉是項砲聲、俱係空砲、緣當時有一某公司商輪、猛駛入口、砲台守望兵、以其行動可疑、當即發砲、令其停駛、並派員上船搜檢、繼即放行云、

電車仍祇一二九兩路開

電車工人罷工迄已一週、昨日仍未解決、開行者有二九兩路電車二十輛、九路自茂海路起至外洋涇橋、二路自靜安寺至外洋涇橋、各車中咸有華印捕四名隨車保護、而公司方面則於昨日發給各查票員發票烏撬路打燈小車工齊、

喪女得女
私兒之幸

昨晨五時半、不知誰家少婦產一女嬰、因係無父之兒、未能公然撫養、將該女嬰棄置於北浙江路同仁輔元堂義塚地上、啼聲為對面厚德里弄口擺設菜飯攤之某甲所聞、即循聲而往、將女嬰抱歸、而甲妻適日前喪一愛女、悲戚不已、見其夫抱來女嬰、不覺破涕為笑、遂視同己出、欣然撫之、亦棄兒之幸也、

撫恤楊嘉謨
籌得三千元

法商電車公司稽查楊嘉謨前被暴徒暗殺身死、各情迭紀前報、茲悉公司方面因楊嘉謨身後蕭條、遺下孤兒寡婦、家境異常悽慘、楊氏為公司而死、故籌有撫䘏洋三千、已於前日交由徐君代送至西門外唐家灣德祥里二十二號給與楊妻、俾維生活及子女教育等費、

聲言寄土擁進瞎子
吳鑑光被綁案又訊一庭

南京路四百六十四號之吳鑑光、於上月四號被綁脫險、業經淞滬捕房華探馬長壽汪竹生張金隆寶桂生孫文祥與西探□□亭特先後緝獲是案綁匪蕭清海孫一明馮阿狗朱愛卿陳炳發徐雲鶴徐貞林及婦人俞子文等八名、並抄出手槍兩支子彈十六粒、解由臨時法院訊押、各情已屢誌前報、昨日下午由梁推事借觀審之英惠副領事開庭提訊、即據被告馮阿狗供在閘納路十七號為大司務、我之東家往外埠、迄今未回、十月廿二號本案未發生時、有相識之榮生者、向我商量、謂有人欲借房屋暫放煙土、我即拒絕、彼去後又借一廳面之人到來云、是項煙土、係孫傳芳部下之團長前從蘇州打仗時得來、價值十餘萬之鉅、現均積在法界龍華附近房屋內、殊為不安、擬遷至租界、如能允許、可保險無事、我又拒絕、以東家即日回滬、後隔數天、榮生又來云、房屋無從覓得、再為商量、倘蒙見允、烟土即可車來、是項烟土係兄弟兩人執管、弟雖無錢、但其兄家資有八九十萬之鉅、其實弟以售賣煙土為由、欲騙兄至內將其禁閉出錢了事釋放、我恐事後難卸責任、又不允、榮生言不要緊、他兄到來、已將面目蒙住、去時亦然、我以事大不能負此而卻之、隔日榮生又來云你怕將人騙來、若煙士到來如何、我又卻之、後榮生至隔居十五號屋內與大司務西崽等成就此事、但是晚十二時許、我家素豢之犬三頭、頻頻狂吠、我着人往門首查看、據云隔壁十五號有多人進內、翌日伸處西崽云、貨品已到、囑不得洩漏風聲、否則有性命之虞、我相係煙土、據云派二人看守、惟此榮生係八月間相識、不時至我處遊玩、後由我帶往十五號與大司務及西崽相識、或時在後面處以紙牌為消遣等詞、朱愛卿供係十五號西崽之下手、是晚吳鑑光來時、我已在床安眠、但事前設置在隔壁房間內、翌晨聞西崽鄧惠卿與大司務金山談及此事云、照此舉動、不啻強盜、我聽得後、驚慌萬狀、即向東家告假、欲回浦東、而東家則稱須向西崽商量、因鄧不允、後我將床鋪搬入樓下、所有吳每日三餐、均由大司務西崽及西崽之妻供給等語、又據婦人俞子文供係鄧西崽之姘婦、謂未出事之前、由十七號大司務馮阿狗與夫言及榮生有煙土寄存、係公司之貨、你若承認、一般煙土即可到來、而夫與我商量、我云不可、後馮阿狗與夫云煙土你處暫行留之、不日即可遷移我處、後榮生來言、煙土欲到暫擱、夫又不允、至十二時許、門外人聲嘈雜、有人呼榮生之名、囑速開門、是時我與夫已眠床上、則稱此事不做、已向榮生回絕、移時門外突聞槍聲一響、我囑夫不要下樓、恐防暗算、夫云、須下去與他們講理、我即着大司務借同下樓開門、我在門口探望、見第一被告蕭清海第二被告孫一明各執手槍及其餘多人均有手槍、將吳鑑光擁進、面部已用手巾矇住、當時夫云、須安排於隔壁十七號屋內、而他們則稱將吳送來、殊屬不易、途中非常危險、不能再去、而孫一明云、吳係我兄、不妨暫寄、各人則前扶後擁至廚房暫坐、旋即擁諸樓上、翌日榮生與馮阿狗到來、夫即向該兩人云、閣等稱係煙土、現係一個人、若何處置、當時見馮阿狗有相責榮生之舉動、後則稱使其速去可也、然逐日延擱不去、嗣孫一明將手槍兩支交我藏好、是日放在樓上冰箱云云、並由選任義務律師向各被告盤問良久、訊至此、時已薄暮、梁推事諭改期再核、各被告仍分別還押、

砍傷姦夫淫婦
判押緩刑

住居勞勃生路三千八百六十五號之山東人褚進益、因於上月十五號下午一時二十分鐘由外歸家、見其妻褚李氏與二房東孟廣維同睡於床、一時心頭火起、持劈柴刀將姦夫淫婦頭顱砍傷、自投普陀路捕房報告、致被拘解臨時法院訊押、候兩原告傷愈再訊在案、昨晨由法院研訊、前兩原告傷痕已愈、即據捕中西探投訴案情、並將兇刀呈案、繼據孟廣維供稱與被告係同住、是日我在家午睡、不知何故被告用刀砍我頭部云云、又據褚李氏供稱、被告係我姘夫、並未結婚、是日酒醉、持刀將人亂砍、我即喊、被告又將我頭部砍傷等詞、詰之褚進益供稱是日我由外歸家、見我妻與孟廣維睡在床上、我一時氣極、用刀將伊等砍傷後、自知肇禍、故自投捕房報告求宥、即由義務律師代為辯護、經葛世勳推事核供、判決褚進益處拘役四十日、未決期內羈押日數、准以兩日折抵徒刑一日、其餘刑期准交尋常保緩刑、

三女工被誘到客棧

在浦東日華紗廠做工之張寶仁、年二十七歲、來滬已七年、於今年七八月間連寫四五信、原籍湯濟臣、喚他來滬做工、並謂有女工亦可帶幾個來、後至九月十二日、湯濟臣果帶女工鄭梢氏等三人來滬、但日華廠中却無工可做、乃將三女工帶至浦西、謂約託友人王金山為之介紹、但須經東洋人看過方可、時已下午四時、王趙等在六馬路客棧內開好房間、張寶仁將三女工逐一領至房間內相看、三女工見並無東洋人、且見王趙等不懷好意、但當時亦無法抵抗、住宿一宵後、於次日清晨乘茶房等不備之時、逃行出外喚捕求援、後將張寶仁拘獲、轉解上海地方法院、經偵查後、張寶仁已承認略誘、昨日上午開第八法庭審訊、張寶仁又不認略誘、謂王趙二人、在浦西紗廠做工、因三女工急欲謀事、浦東無位置、故帶至浦西、託王趙二人介紹、至浦西時、王趙二人適在六馬路酒店內吃酒、因他等已開棧房叫我將女工領去看看、我先將大的一個領進房間、小的二個亦在後隨進、當晚開三個房間住宿、（問）王趙二人於晚間叫你將女人帶至客棧房間內、你想此事妥當否、（答）我並無壞心、（問）王趙二人既有心介紹女工、何不到廠接洽、而必欲於晚間到客棧內、（答）他等叫我帶去、（問）王趙二人有無輕薄頭之意、（答）無、（問）到客棧究因何故、是否給王趙二人看看、（答）他們白相打朋、（問）何為白相打朋、（答）他們要看看、供畢、由檢察官陳述意見謂他如無好處、決不如此做、一定有利可圖、顯犯意圖營利略誘之罪、且共有女工三人、則犯略誘三人之俱發罪、復由義務律師代為辯護、謂對於第一點似有營利略誘之嫌、但亦不能決定、因依事實說、或係其友人欲滿足其性慾、致有此事、不能決定是營利、非若帶到室子內雖未接客、亦屬故意營利、至第二點已供明、逐一帶至房間內、並非定欲略誘三人亦不足為俱發罪、官論辯論終結、定期宣判、

懲治盜匪暫行條例用

公共租界臨時法院、昨佈告云、為佈告事、本月一日奉司法部令開、查懲治盜匪暫行條例、業經國民政府制定公佈在案、茲將條例令發該院、仰即遵照辦理、此令等因、奉此除遵令援用外、合行佈告境內人民一體週知、特此佈告、

詹林來案
預審一過

詹林來一案、業已於昨日在英按察預審、屍屬方面帮辦律師出席旁聽、證人有該華安飯店六樓六百〇二號、六百〇四號兩西崽、被告勞索生亦到庭受審、先由英衛判官傳訊蘇格蘭隊上尉哈威氏、詢以該英兵及詹林來之歷史、次傳問兩證人詢以發生事實之經過、當由該兩西崽據實供答、審至十二時退庭、於下午二時半繼續審問、最後宣諭改期再訊、至三時退庭、

訊結案件

▲紙業四工人判罰　紙業工會工人孫松山金天蓀許克易劉木松等、於前日上午十一時至南京路五百四十號陳一鶚、山東路一百七十三號大昌源等紙號用恫嚇手段、迫令收市、並着夥友同至工會提議加薪資字情事、為總巡捕房包探錢慶珍與華捕等往將孫等四人逮捕、昨晨解送臨時法院、訊據探捕訴明前情、繼由陳一鶚店主陳子顯投訴被告等令兩人到來聲稱收市、言語激烈、是以將牌門關閉云云、又據大昌源代表馬梓祥投案證明一切、質之孫等均供奉工會命令、邀集入會之工友到會簽字、並無恐嚇情事、經李晉孚推事核供、判決孫金如處罰金三十元、許劉各處罰金廿元、

各處盜警

▲大通路　新閘路大通路居戶某姓家、昨日下午三時、突來口操北音身着玄色棉袍之盜匪三名、袖出手槍、嚇禁聲張、闖入內室、正欲登樓搜刦之時、忽見一人由灶間內出後門而去、盜恐係出報捕、擬而未及搶刦、相率奪門而逸、

▲陸家墳山　現在法新租界福利烟草公司為收賬員之程竹笙、昨日（陰歷小月底）至南翔真茹黃渡等處收得賬款現洋二百零五元、鈔洋七十二元小洋一百五十角、由真茹雇乘黃包車沿滬路返滬、車至離太陽廟北約三里許陸家墳山之傍時、已下午五時餘、忽遇口操北直音之匪徒四人、內有三匪、均穿灰色破軍服、一穿黑布短棉襖、攔住去路、各出手槍刺刀、兩匪持槍、對準程之胸部、喝令不許聲張、兩匪左右執住車槓、迫令車夫將車拉至墳山北面荒僻之處、攫取、復將程所穿之黑花綢縐駝絨夾馬褂及嗶嘰棉袍等剝下、兩匪正在剝取程之絲棉小棉襖及搜取褲帶內之銀洋、因程用兩手抱住心胸、被匪持刀背將程之左手臂猛擊一下、痛極釋手、任憑搜刦時、其餘兩匪揭開皮夾、陡見現洋鈔票、始令匪黨釋手攜贓向北一哄而逸、程之小棉襖及褲帶內之大洋五元小洋八角及三百五十元之支票一紙、未被刦去、程俟匪黨去後、仍令車夫拉至閘北、復行雇乘他車駛回公司報告、預備報請警區查緝、

◎舟山路　昨晚六時半、有二盜侵入虹口舟山路一號居戶、各出手槍、嚇禁事主聲張、當被刦大小銀洋十八元、

▲湖北路　昨晚六時四十分、有一盜侵入湖北路三十八號、一執手槍、刦去現洋衣服共值四十元、

▲公平路　昨晚八時半、有二盜侵入虹口公平路八百九十四號、一執手槍、刦去大小銀洋二十二元、

形形色色
馬路難穿

崇明人施洪青、於前晚八時半、行經南京路福建路口、被一千七百四十一號汽車撞倒受傷、由捕查見、將其車送德和醫院醫治無效身死、屍送斐倫路驗屍所、昨晨十一時半票請臨時法院、委派葛世勳推事蒞所驗明屍體、升座公位、即據開車人西人當脫供稱、當時我開車在南京路由西向東、死者係由福建路橫穿馬路、我不及避讓、致將其撞倒、現願給洋五十元以撫恤之、並由死者之姊丈陸小明投稱死者之家屬、惟在鄉間、約遲數日即可來申云云、葛推事核供、諭曰、驗明已死施洪青委係被汽車撞傷身死、著屍屬具結領屍棺殮、並飭開車人兩給撫恤、

夫戒三條

住居蘇州婁門外、業織花緞之許競新、年三十三歲、娶妻白氏、今年二十八歲、均蘇籍、因許與鄰近女子蕭氏有染、蕭年二十四歲、於本年六月間許與蕭氏潛行來滬、賃居閘北孔家木橋、蕭氏日間則往附近絲廠作工度日、近為白氏聞悉、來滬找尋、已經數日、昨日下午二時許、許與蕭氏攜手黃包車外出、行經永興路共和新路西首、為白氏撞見、大興問波、蕭氏見勢不佳、即乘間脫逃、後有崗丁到來、詢悉前情、帶往彰浦保衛團第二支團團部、該團以夫妻爭吵、不予處理、令自投法院起訴、白氏旋即向夫要求三條件、㊀嗣後不許與蕭氏相遇、㊁如再有上項情事、即須脫離夫婦關係、㊂即日將蕭氏家去、仍營本業、許乃唯唯而去、

公布文件

地方法院

▲民事批示　㊀蔣順林爲姿揸逃早請協追由、狀悉、㊀張柳開請函縣從速執行由、狀悉、查將保進行不屬本院權限、仰逕赴江蘇高等法院請求、㊀郭竹山與許永泉因欵涉訟請續審由、狀悉、案經判決送達、該民如有不服、儘可依法上訴、所請續審一節、應毋庸議、㊀廣忠根聲請銷案並將保人開釋由、狀悉、准予銷案、至保人高永根已於本月二日開釋、仰即知照、㊀陳仰記續請嚴屬執行由、狀悉、已續傳訊追、仰即知照、㊀蔣清泰請領銀元由、狀悉、查此欵未據交案、仰候飭傳訊追可也、㊀陳銀記聲請執行由、狀悉、仰候訊追、㊀楊商亭聲請執行由、狀悉、仰候傳訊追、㊀徐阿香請求開釋徐王氏由、狀悉、已開釋矣、仰即知照、㊀顧善卿聲請迅予執行由、狀悉、查本院標賣債務人所有出押田畝、業已有人承買、惟未據交欵、已責令趕速遵繳矣、至其餘不足之數、准予飭傳促辦債務人陳福生訊追可也、㊀樓宗陶聲請傳案押追由、狀悉、准予續傳訊追、㊀陸昌記請領銀元由、狀悉、仰予本月九日下午一時來院具領、㊀王秋濤聲請派員蒞驗由、狀悉、准予再行派員查明核奪、㊀蔣仲庭請領銀元並予啓封由、狀悉、准予本月九日下午一時來院具領、至王阿椿動產、仰候飭吏啓封發還可也、㊀張秀廷請領銀洋由、狀悉、仰於本月十二日上午十時來院具領、㊀張金鑄聲請執行由、狀悉、候飭傳訊追可也、㊀周子相請領銀元由、狀悉、仰於本月九日下午一時來院具領、㊀傳惠麟請領銀元由、狀悉、仰於本月九日下午一時來院具領、㊀傳惠麟請領銀元並愛緞綢收據由、狀悉、仰於本月九日下午一時來院具領、㊀李喬請查封由、狀悉、候核辦、㊀蔣煥章與交執行費用銀幣五元聲請查封由、狀悉、查銀存候核辦、㊀李喬氏附鈔呈聲請行文法公廨批示保護攻墓、狀悉、仰逕候法公廨批示可也、所請行文備案之處、應毋庸議、鈔件存、

▲民事判決　㊀判決符榮卿因貸欵涉訟聲請復為狀一案、（主文）聲請駁斥、聲請費用由被告負担、㊀判決于子棠與孫仲和票欵涉訟一案、（主文）被告應給付原告經理之鎰康莊票欵銀三百零八兩四錢、並自民國十五年陰歷十二月初八日起至執行終了日止、按月八釐計算之遲延利息、訟費由被告負担、㊀判決張王氏與張文炳撫養費涉訟一案、（主文）張文炳應給付張王氏洋二千八百元、張王氏其餘之訴及王陶氏之訴均駁斥、訴訟費用張文炳負担四分之三、王陶氏負担四分之二、㊀判決張葆華與朱文生等房租涉訟一案、（主文）被告朱文生應償還原告房租洋一百十九元四角、被告張瀛洲應償還原告房租洋六十元五角、被告干阿六應償還原告房租洋五十五元、被告崔子芳應償還原告房租洋三十三元、被告徐順根應償還原告房租洋四十四元、被告張福卿應償還原告房租洋廿三元五角、訟費由張瀛洲負担十一分之三、朱文生王阿六徐順根各負担十一分之二、崔子芳張福卿各負担十一分之一、㊀判決蔣祥生與錢雨辰等欠欵涉訟一案、（主文）被告錢雨辰應償還原告蔣祥生借欵洋三百十元、並自民國十五年陰歷七月十二日起至執行終了日止按月一分之利息、又貨欵洋三百零八元、如錢雨辰無力償還、應由張仲賢負責代償、訟費由被告負担、㊀判決侯仲康與吳日葵押櫃涉訟一案、（主文）被告應償還原告洋一千三百元及八百元部分之利息、自民國十五年夏曆八月十五日起至執行終了日止按月二分計算、其餘之訴駁斥、訴訟費用由原告負担四分之一、被告負担四分之三、㊀判決周啓與周王振發欵項涉訟一案、（主文）原告之訴駁斥、

▲刑事判決　㊀林王氏傷害一案、（主文）林王氏傷害人致輕微傷害一罪、處拘役二十日、未決羈押日數、以二日抵拘役一日、

▲刑事裁決　㊀翁福根易科罰金一案、（主文）聲請照准、㊀陳瑞生易科罰金一案、（主文）聲請照准、

臨時法院

▲民事判決　㊀貿利木器號與沖甫周德初等訴黃鍾甫欠欵一案、（主文）被告人應償還原告人借欵銀二千元正、訴訟費用由被告人負担、㊀英商龍飛汽車公司訴俄人門羅斯克欠欵一案、（主文）被告應給付原告洋一百元零九角又銀五十四兩、訴訟費用歸被告人負担、

▲刑事判決　㊀韓震霖訴吳楊氏竊盜一案、（主文）吳楊氏侵入竊盜之所為、減處五等有期徒刑三個月、㊁唐萬氏訴唐祥和離婚一案、（主文）原告之訴駁斥、訴訟費用由原告人負担、

▲民事批示　㊀吳福康因租戶陶昇昌欠租逃去請備案由、狀悉、准予備案、

▲刑事批示　㊀梁桂聲請易科由、狀悉、所請礙難照准、㊁陳裕廷聲請易科由、狀悉、所請礙難照准此批、（以上均七日）

租界上訴院

▲刑事判決　㊀判決朱紹棠蕭平貴劉裕祥強盜殺人上訴一案、（主文）原判撤銷、朱紹棠蕭平貴劉裕祥結夥三人以上侵入強盜之所為、各處無期徒刑、褫奪公權全身、

▲刑事批示　㊀許金濤聲請易科罰金由、狀悉、該被告人前次聲請易科、業

五洲大藥房
冬季大廉價

（三星期）

夏歷十一月初八至二十八止

人造自來血　非洲樹皮丸　五洲代參膏　納佛補天汁　麥精魚肝油　貢邦藥水　魚肝油精丸　秘製魚肝油　助肺呼吸膠　安胎種子女界寶　通經活血月月紅　嬰孩自強片　疳積寶塔糖

清血解毒海波藥　清爽凍瘡藥　凍瘡已潰藥　五洲美容霜　擦面潤髮油　滋肌香洋蜜　甘油燐糖漿　甘油燐米　五洲白松糖漿　五洲杏仁霜　巴旦杏仁露　固本上項香皂　中華興記香皂

四馬路總店　鐵大橋分店　同時舉行

江海關通告

本關現有充公食米中國墨香煙以及零星雜物等定於本月九日上午十時在漢口路瑞和洋行拍賣特此通告

中華民國十六年十二月六日

1533

上海

銀行公會會員銀行

中孚銀行

廣告

本行開辦已歷十載專營商業銀行一切業務如下　國內外匯兌及押匯　各種定期活期及儲蓄存款　押欵及放欵　各種信託業務並備有堅固保管箱庫任人租用異常穩妥　地址上海仁記路廿七號　電話六四六八　六四六九　六四七〇

◉方振武昨日傍晚到滬

第九方面軍總指揮方振武氏、本定前日抵滬、因事耽擱、昨日上午九時自南京偕秘書長鄧鼎封代理秘書長張光乘鐵甲車暨衛隊一排乘滬寧路專車班快車來滬、於下午五時卅分車抵北站、有旅滬全皖公會、安徽同鄉會團體代表六十餘人、歡迎方下車後即乘汽車至閘北大統路湖北慈善團臨時行營、在慈善團內接洽大批皖團體代表、略事寒暄、該代表等面約於今日上午六時假新新酒樓款宴、並邀柏文蔚、常恒芳、徐季龍諸氏陪席、聞方此來為與商北伐軍事宜云、

◉江蘇捲煙稅局之沿革

捲煙為消費之一種、我國征收是項捐稅、始於民國十一年開辦、特設專局、在滬租界雲南路三〇八號營業賃屋辦公、迄今已有五年、今本年七月、奉由政府令改組為江蘇捲煙統稅總局、以委員制執行職務、九月又奉部令改名江蘇捲煙統稅總局、設正副局長負責辦事、十月復奉部令改名江蘇捲煙稅局、財政部煙酒稅處附設於局、名稱雖經更改、職掌並無變更、該局自設立以來、僅屬於監督全省捲煙稅地位、並不在租界內收稅、與新閘路設立之江海關監督公署同一性質云、

教育記載

外埠

◉杭州小學聯合會成立

杭州市小學教職員聯合會、昨日上午假西湖新市場平海路前浙江省教育會會址開成立大會、計到有惠興、正蒙、明敏、普成等男女學三十七校、代表六十餘人、主席報告籌備經過情形、共計加入男女校共四十七校、教職員加入會員者凡一百三十五人、希望始終團結、以謀教育之發展、選舉執監委員及候補委員、投票唱票結果、執行委員十一人、為朱一清・張子成・靳振先・黃一民・李吉生・鄭琴仲・張俊英・沈楚卿・王孟豪・呂仲華・裴少梅・候補執行委員七人、為褚壽康・金志毅・潘吉成・張秋濤・韋志遠・王仲凰・徐和甫、監察委員三人、為朱漆秋・戴立德・宋秉文、候補監察委員二人、為方堯森・段容光、提議(甲)以前省教育會為固定會所、(乙)由市政府製定小學必備表冊、由本聯合會印造、函各校購用、(丙)會費分四角六角八角三種、每一學期繳納一次、均通過、末執行委員宣誓就職、

◉第三中大變通年假辦法

國立第三中山大學、因據省會各教育機關主任聯合會、對於學校年假統一辦法案、昨通令省會外私立各中學及各縣縣長、改定十七年一月十六日為寒假開始日期、二月六日為第二學期開始上課日期、又查學校曆規定十七年一月一日元旦放假四日止、茲亦酌予變更、定年節放假自十六年十二月三十一日起至十七年一月二日止、

◉吉林教育近狀

吉林通信、吉林省之教育、以不受戰事之影響、故近數年來、頗見發達、最近有學校一八六五所、學生一六七八一名、較前年度增五百八所、學生一〇七〇〇名、計高等教育有法專一所、學生一四六名、中等教育男師五所男中十九所、學生三四〇三名、女師二所女中三所、學生四二二三名、初等教育有男小學一七六四所、學生一六〇七〇三名、女小學三九所、學生一二二四名、職業學校六所、學生二九九名、平民學校二六所、學生一五九三名、總計男生一六六一四四名、女生一六三七名、其中以吉林長春二縣為最發達、小學生均在二萬名左右、饒河綏遠二縣、則尚未設立學校、年支經費永衡大洋百二十萬元、現復籌設省立大學於省城、定期開辦、至於哈埠特區教廳所管轄之學校、則不在內、

本埠

◉私立學校聯合會請免總捐

私立學校聯合會、早請豁免私校總捐、呈市政府文云、竊查上海人口衆多、現有公立學校不敷學童之需求、端賴有私立學校之補助、而私校素半經濟拮据、負債累累、維持艱難、現在學校總捐、公立學校得以豁免、而獨徵諸私立學校、殊非市長維護教育之至意、竊謂凡屬學校、皆關地方公益、應無公私立之畛域、况此項捐款厥數無多、在政府涓滴之損無關於事、而私校則籌辦之需所關匪細、應請鈞座准予豁免私校總捐云云、

◉市鄉行政聯會議決三案

上海十九市鄉行政聯合會昨開常會、到會者為蒲淞葉濟彭壽喬、馬橋王叠仁、顧翰施委生、曹行曹正書、高行朱德毛、陳行畢新耆代、塘橋王吉甫、三林湯顯奎火旭升、法華楊冰行、漕河楊福元、引翔王申甫等十二人、議決案如左、(一件)增加冬漕二元之徵收費一角二分請免收案、議決分呈縣政府財政廳省政府請准予免收、(一件)上海醫院請推舉各市鄉代表三人案、議決公推楊福元施安生王吉甫三先生為代表、(一件)議到期二五庫券本息請催完納國稅案、議決呈財政廳飭縣於完納國稅時一律收用、

◉組織清理靜安寺寺產委員會

▲明日在市政府會議

上海特別市市政府為積極清理靜安寺寺產一事、特組織委員會、並訂委員會章程十條、以利進行、茲將市政府致市參事會總商會及佛教會三團體公函、及委員會章程草案、分錄如後、▲市政府致三團體公函　逕啟者、本市靜安寺、因承繼糾紛、纏訟十餘年、迄未正當解決、不肖僧徒、勾串地方劣紳、盜寺產、朋比分肥、前據上海佛教會呈控靜安寺僧志汶藉名助餉、擅請江蘇民政廳派員來申、處理寺產、請依法主持、並向法院追回契據　禁止售賣各等情到府、當新籌畫事委員會派員來申、公開處分、奉指令准如所擬辦理、並會同江蘇民政廳特派員公同處分等因、奉此、本府為實行公開起見、擬請總商會推派代表二人、會同上海市參事會、上海總商會、上海佛教會、代表　本府委員、民政廳委員、組織上海靜安寺寺產清理委員會、將該寺歷年賬目契券古物、及其他財產、澈底清查、分別整理、藉保公產而息糾紛、一面擬儘先籌出現款十萬元、交軍委特派員胡仁清、匯解軍事委員會、以濟餉需、除函知臨時法院將該寺先行查封保管、並分別函令知照外、相應函請查照、並希即行推出代表二人、於本月九日下午二時、到本府會議實叙公誼、此致上海總商會、上海市參事會、上海佛教會、

▲清理靜安寺產業委員會章程草案　㊀本委員會奉上海特別市市政府之命、組織成立、㊁本委員會委員額定三人如下、甲、上海特別市市政府代表二人、乙、上海市參事會代表二人、丙、上海總商會代表二人、丁、上海佛教會代表二人、戊、江蘇省政府民政廳代表二人、㊂本委員會職權、為清查整理保管靜安寺原有一切寺產等事務、㊃本委員會議決重要事件、應呈請市政府核准施行、㊄本委員會應聘用會計師一人、秉承委員會、處理該寺一切賬目事項、㊅本委員會、為處理事務之便利起見、得雇用事務員若干人、㊆本委員會各委員、均係義務職、惟因事實所必需、得酌支車馬費、㊇本委員會應支經費、由本委員會擬定數目、呈請市政府核准、㊈本委員會辦公處設靜安寺內、㊉本章程有未盡事宜、得隨時由本委員會議決增改、呈請市政府核准施行、

體育

◉樂華以四對二勝英防軍

▲西人足球聯合會錦標賽之一幕

樂華足球隊、於昨日下午三時、在中華足球場、與英冷流防軍交鋒、作西人足球聯合會甲組錦標賽之一幕、作壁上觀者達二千餘人、兩隊爭勝頗為劇烈、樂華初以一對一成和局、終以四對二獲勝、茲將比賽情形略述如下、▲上半局　下午三時正、裁判員萊爾許銀角聲起、兩隊健兒各據場之一端、開始騎驅、防隊首先開球、未得進展、即被李惠堂截住、片刻之聲、頗為劇烈、不分高下、若達十分鐘之久、樂華左內衛李寧忽因防守過猛、爭傳出場、防隊窺見樂華內衛空虛、即協力進攻、不料瞬間球已越入樂華腹地、先陷右路而傳中、被馮運佑頭頂而仲、球乃側入左方、防隊中鋒右翼斯時適候在隙處中鋒末得被右翼截住、舉足攻門、球如急矢、正中的門、雖身段玲瓏如周賢言、至此亦難於應付焉、樂華乃負一球、力圖反攻、戴李陳頗為聯絡、不一分鐘、即已相將闖入敵境、李惠堂得機射門失效、球乃又越入中線、往來我往、雙方一無進展、者又達十數分鐘、忽而防隊球勢頗盛、前鋒非常驍勇、環攻樂門、樂華陣內頓呈不安之象、防隊中鋒在樂華門前得球傳與右內鋒、攻門球奇急、幸周賢言突開救去、險矣、樂華險象既過、順勢乃來、右翼胡仁阶得球、猛撲敵門、挑送中央、球適在門前落下、被李惠堂接得、李對準球門一腳踢去、用力過猛、球高衝橫木切底落下、當被守門員仆地抱住、正向外拋、適戴麟經趕到、一觸即進、遂成各一之平局、嗣後雙方攻打甚烈、互有機會、均因兩衛防守森嚴、致各無所建、四十分鐘時、防隊忽得一角球機會、由右翼執行、踢來頗為合度、球落在樂華門之左角切往邊、防隊右內鋒趕來觸球、在此一髮千鈞間、幸被陳鎮和趕上救去、否則樂華此失必難幸免也、其後互相爭取、頗為劇烈、忽而樂華告警、而防隊受困、但均以嚴密之內衛為保障、致各無所建、▲下半局　下半局開始後、防隊兩翼頗為猛健、故球時在側路侵入、而樂華前鋒則頗平均、故每欲攻擊輒作一字陣實行包圍、陳鎮和亦頗賣力、內顧外合、極盡能事、開始十分鐘間、各無勝負、防隊因攻打過猛、舉止粗魯、時有撞人犯規、而裁判員因礙於眼線、未以相當處罰、一般觀衆嘖有煩言、幸球員保持平時態度、秩序乃得未亂、一刻鐘時、防隊得勢、球勢留燥、由右路竄入、傳中而左、由左內鋒踢入、成二與一之比、樂華攻打甚烈、不轉瞬間、右前鋒壓扣敵門、在八碼中環攻不已、終至撥入一球、二與二之和局既成、雙方士氣更形激厲、越五分鐘樂華忽犯規罰十二碼、由防隊中鋒主踢、幸被周賢言救出、座上掌聲雷動、後樂華失機良多、至三十分鐘防隊亦犯十二碼規則、由李惠堂執行、李先作欲左射球、待衆出時、忽變計略、從右方輕輕撲擾、球自於門左角射入、成三與二之比、樂華球勢更盛、不分二鐘又向防隊門前撲去、戴陳緬得球傳與李惠堂、李在三四人展監之下、運其活潑神速之腳向門之左方踢去、應聲而中、遂成四對二之結局焉、

◉上中足球昨以二對一勝南光

上海中學足球隊、於昨日下午三時假梓球地與南光中學作友誼比賽、結果上中以二對一獲勝、

◉警務處華員網球隊成績

▲單打姚振權勝　▲雙打李啟生姚文龍勝

工部局警務處華員俱樂部網球隊、於上星期六作末次錦標比賽、與賽者計有蔣曾瀾吳根源史友濂李啟生姚振權姚秉鈞姚家璜蔣家道錢漢劉永甫金承道沈浩平姚文龍姚文駿、預賽結果、以李啟生姚文龍姚振權姚文駿四人得複賽資格、被推為錦標賽選手、首為單打、姚振權與姚文龍、結果七與五六與四六與四之比、姚振權勝、得單打網球錦標銀杯一只、雙打比賽李啟生姚文龍與姚振權姚文駿、結果七與五六與二六與二之比、李啟生姚文龍勝、得雙打網球錦標大銀盾一座、姚振權擊球時之姿勢頗佳、李啟生擊球時態度鎮定、遇有險球咸能拍出、化險為夷、殊屬難能、其餘諸球員亦各有所長、

◉昨日強華籃球勝海軍

▲結果三十四對十四

昨日強華公司籃球隊與海軍青年會會所比賽籃球、結果強華三十四對十四獲勝、

◉昨日籃球房中之籃球表演

▲麥令斯以二十六對二十四勝巧網

昨日下午七時、麥令斯第四隊 (36th C mpany U. S. Marines)與巧網股 U. S. Clanmant 假中華籃球房作籃球表演比賽、裁判員為張國勳、初不相上下、故分數異常接近、在二四分之間、卒後麥令斯以二十六對二十四獲勝、比賽既倖、跳舞乃繼之而起、樂聲悠揚、各水手各挾女友作交際之舞、迨鐘鳴九下始各盡歡而散、

◉格致精神體育會成立

北海路格致公學、新近由該校學生組織精神體育會、以促進友誼研究體育為宗旨、該會現已正式成立、聘鄭秀榮君為教練、並選定吳守衛君為會長兼會計、沈紹隆為副會長、梁小梭皮球隊長、交際樂李二君、書記沈岡君、聞本星期六與嘉衛堂作友誼比賽云、

◉紅隊籃球隊改組

曾得去歲中華籃球聯合會乙組錦標之紅隊籃球隊、昨日假光華大學開常務會議、議決重行改組、預備加入上海籃球聯合會、又聞此屆隊長為戴行驊、幹事朱宗伯、張華聯、隊員如陳應宏・陳詩雍・葉陽方・張開林・王鴻保・俞佩恩・陳國光・黃國俊・齊觀仲・朱慶鎮・葉本隊員・徐克培・蕭小培等、蒸屬滬上健者、今歲錦標所有希望、並聞將於本星期內與史麥公司隊及復會隊作友誼練習賽、

◉西子湖邊之球訊

寬播勞農學院、昨日(五號)赴杭與安定中學比賽足球、結果為五與二之比、勞農學院勝、并聞明日再賽籃球、滬江中學部與蕙蘭中學比賽足球、結果為五與一之比、滬江勝、

◉呈文申請一律須貼印花

江蘇印花稅處訓令各縣政府、人民投遞官署呈文申請書應貼印花一角、以前各縣署所收呈文、尚多漏貼、面對於請求稅契等所用之申請書、間頗有侵蝕稅欵情事、不獨妨害稅收、抑且顯於法紀、現奉財政部特令飭遵、嗣後各官署務須切實奉行、不得再蹈舊日積弊、致誤要政、除分別咨令外、合行令仰該縣長遵照、並即轉行所屬各機關一體遵照、

◉長江口浮桶又有變動

各口巡工司布告、長江南水道口自本年十二月二十八日起、添設新浮及原有一浮移泊方位如下、㊀添設之新浮桶名克倫浦浮桶、上當作明乍滅白光燈、每八秒鐘明一次滅一次、即明四秒滅四秒、用以指示水道之北邊、自新設地點視橫沙椿該椿為北七度十五分東相距英海里五里、㊁中沙浮自原設地點移泊在北三度四十五分西約英海里一里半、並改飾紅色、而燈光不改、自新設地點視橫沙椿該椿為北七十五度三十分東相距英海里三里又百分之九十、此浮用以指示水道之北邊、所有海政局印發之第一號海道圖應即一併更正、以上所開度數均按羅經方向、為此合亟通告各處船隻、務宜留心詳記、以免疎虞、勿忘勿忽、

工商須知

▲租界典物新例再交涉

公共租界工部局擬定典物新例、自明年一月一日起、凡當物價在五元以上者、須出示房捐收據、農工商局認為於商情民生、但有窒礙、交涉署復函、請據工部局稱、係出於當押舖公會之請求、但押當公所已呈請農工商局、澈究此項當押舖公會係指何項公會、以及當押舖按照新例派赴工部局二人之姓名、轉函交涉署、向工部局提起嚴重質問、典質公所亦臚陳工部局典物新例不便於民商之理由、呈請農工商局力爭取消該項辦法、該局據兩公所呈請後、當即轉函交涉署、請嚴重交涉、務達取消此項動議之目的、

▲民國路攤販星期六復業

民國路攤販停業已有多日、經攤販聯合會、向法總領事、法公董局、法捕房、[illegible]宗濂、胡芳銘、[illegible]小本營生、一時予維持、俾得照常復業、各情已誌前報、昨日下午三時、該會幹事吳亦鴻、至大自鳴鐘巡捕房、謁見副捕頭范郎教、陳述各小販停業後困苦情形、范副捕頭答稱、此事係由各商店請求捕房、加以取締、並非捕房干涉小販營業、今各小販既困苦異常、自可通融辦理、准於本星期六日照常營業、惟希望以後各小販、應不阻礙地方交通、不妨害商店營業、每隔十步、擺設一攤、不得多擺濫設等語、當幹事當即表示十二分感謝之意、並陳述攤販會已決定整頓辦法、旋即興辭而出、各小販聞訊後、莫不欣喜異常、當即召集會議、議決、除遵捕頭諭、於本星期六日復業外、並飭重鳴謝副捕頭維持之至意、至營業執照須規定擺位地點、並由本會蓋章、以免不守規則之攤戶妨害大衆營業、

▲商總會接洽推銷印花

各路商聯會昨致江蘇印花稅局駐滬辦事處函、關於承受在租界內勸銷印花一案、已推定餘龍章成燮春鄔志豪胡鳳翔汪維英陶樂勤虞仲咸陸祺生俞銘巽等九人專司其事、請該處指定三大、俾負印花保管收支責任、

▲韓成公司新品請免稅

總商會昨呈財政部文、為韓成公司新出之線成呢絹紡(即絹綢)請求免稅、

▲王漢良與五馬路商聯

五馬路商界聯合會會長王漢良君、前以事務繁忙、不克兼顧、函請辭職、茲經該會楊湧潤馬潤生兩副會長、一再挽留、王君昨已面允繼續担任至改組新委員就職時期云、

勞資問題

勞資調節會之工作

㊀理髮工會第一分會提出之改良待遇條件、早經該會調節妥洽、簽訂在案、茲資方不履行者甚多、該會已令飭理髮公所、即日遵守、㊁航海安旅工會提出之條件、經抄送資方去後、迄據答復、以待遇所關屬容、毋煩調節、已轉令該工會遵照、㊂中國鐵工廠開除工友吳龍華等糾紛、經該會派代表會同工統會代表在衛戍司令部政訓處協議解決之後、資方忽無端以片面之詞、推翻原案、昨該會除復知衛戍司令部外、並備文呈請市政府強制執行、紙業資方不履行條件、致引起罷工糾紛、該會一面飭令原簽約之景倫泉紙業公所、轉令各號切實履行、並勸未入公所者亦速履行、一面已報告農工商局請轉呈函主管機關、從速強制執行、

銀樓同業昨又會議

銀樓新同行公會、於昨日下午召集開會、討論勞資調節會議決條件、並該會來信謂如有窒礙難行者、仍可提出理由於三日內再議、經各同業代表議決、照原文略加修改再行函復調節會、次議工人罷工多日、影響營業、應請調節會先令工人復工、否則判定原文亦難承認、議畢散會、

兩絲廠照鴻綸辦法

經綸鴻綸絲廠女工會前向廠方提出條件、關於鴻綸曾由廠主派宋鈞洋代表在工統會與勞方討論解決辦法、結果宋代表承認每月津貼該工會會費大洋三十元、工資暫加二分、自十月半起實行、其餘條件俟提交調節會解決、業誌各報、茲悉經綸緯綸兩廠經交涉結果、該兩廠主承認照鴻綸廠與工方解決辦法履行、業經雙方同意了事、

通用製盒廠之餘波

國聞社云、印刷製盒工會第三分會與通用印刷製盒廠、雙方為罷工問題、經勞資調節會於十一月二十九日召集雙方會議解決在案、由該廠長唐長庚簽照條約、於六日付給津貼、復由調節會於七日召集會議、該廠主唐長庚避不出席、由該廠經理王祥生到會一味推託、調節會為尊重條約起見、當將該王祥生押送農工商局轉解市公安局拘押、強制執行、結果如何、容探續誌、

劉壽全案已告解決

藥業職工會與劉壽全堂糾紛一案、工統會派衛生會同調節會代表及商民協會代表公同討論、結果劉壽全堂前被搗毀所受一切損失情願放棄、工方亦深誠諒解、除雙方登報聲明和平了結外、並訂立解決辦法二條、業經簽字寢息、

紙業銀樓工人暫押

向為紙業作業之施秀才王發方達壽麵舖品與有明顧金奎等及銀匠張定由陳鶴年朱志英等于日前先後至法租界民國路十六號德泰號吉祥街二百十三號榮華堂南紙號與法大馬路於震泰銀樓、令各職友一律至工會內簽字罷工、要求加薪事、為法捕房包探查知、將陳等一併帶入捕房、昨解法公堂請訊、先由捕房律師聲明違章情形、繼由原告於子承投訴被告等到來喝令各友至工會簽字罷工情形、並稱當據被告等云、伊奉工會之命令前往知照等語、詰之被告供認喝令各友至工會簽字罷工、中西官判將押、聽候商明當論宜判、另一起紙業工人案口訊結、參觀警務新聞、

灤州礦務有限公司訂期開股東常會廣告

敬啟者本公司訂於陽曆十二月十八日下午一鐘舉行股東常會並於是日選舉董事按照本公司章程凡年已過冠有記名股份一千股以上者(以股票載有姓名者為斷)方有被選舉董事之資格本會會期除於天津海大道本公司發出有股票君惠臨是日凡記名股東並請附交股票號數清單一紙交存本公司驗明填給入場券屆期持券蒞會無記名股票或息單者請於會期前五日攜帶股票或息單送本公司驗明填給入場券其不記名者除將股票或息單逕送本公司外並請附交股票號數清單一紙交存本公司填給入場券屆期持券蒞會謹啟

1830

商場行市

◎匯市今定折息平和

▲洋釐 昨市平定，匯市早七錢二分九厘半，和上日牌市相同，午市稍降二毫半，計七錢二分九厘二五，客帮去買平常，票中做開票劃諸數八九十萬，新幣由杭州裝來三十餘萬，小錢行亦開，單角早市六錢二分七厘，午市六錢二分半，獨小二毫，雙角早六錢一分二毫二五，午六錢一分二毫七五，昨交數計十萬之譜，銅元復長一千五百文，計三百七十六千五百文，衣牌隨之加大十文，計二千ト百四十六文，角坯二百三十文，未更，貼水四十五文，加一文云，

▲銀拆 昨日各銀行收各項滙款一百五六十萬，解出各款亦屬不少，華商各莊收解貨票等款二百餘萬，劃頭需需平常，早午市同爲一分，和前未更，銀行掛牌亦計三分云，

◎外滙除德日及香港外不更

昨本埠外滙掛價，僅香港減三七五，計七十九兩，德滙長二五，計二百六十六馬克，日金減一二五，計七十二兩二錢五分外，其餘未更，銀行內盤似稍見挺，下午因適逢星期三，山無正式之市，惟暗盤尚稱穩健，華商以日滙時進時出，約共成交二百萬元，英美兩滙略有做開，人心似高，追結果，較前天計英金縮一二五，美金縮二五，日金加二五，此金價漲降數天之反動也，計回漲一兩九錢，銀行交易計正金出大連十萬元，價七一三七五，三井出三月份日金十萬元，價七一八七五，華比與興業對做五萬元，七一八七五，實業買十萬元，七一七五，大通買廿萬元，正金出十萬元，同計七一八一二五，安達掉十萬元，華銀行出五萬元，同爲七一八七五，三井出近期先令一辨士銹，二個七辨士六二五，朝鮮出美金五萬元，價六十四元二五，下午住友出三月份日金十萬元，價七一九三七五，

▲英滙 掛牌仍爲一先令七辨士二五，內盤似軟，計合〇六二五上落，交易平常，三月份向結二個七辨士半，下午初同，後爲二個七辨士四三七五，實價上午二個七辨士五六二五，下午七辨士半，近期上午結滿二個七辨士六二五，如十二月掉三月期，照貼一二五，

▲美滙 揭佈如前，六十三元半，內盤略軟，交易無據，三月份向結六十四元，下午初平，歸出爲六十三元八七五，實價早市六十四元一二五，午後六十四元一二五至六十四元，近期午前曾結出六十四元二五，本月掉三月，照縮二五，

▲東滙 掛價已減一二五，計爲七十二兩二五，銀行內盤似堅，終日計一八七五升降，銀行出入不一，人心則穩，三月份初結七一七五至七一八七五，以後平和，十點半七一八一二五，復爲七一八七五，下午七一八七五至七一九三七五，收市討價七二，實價早市七一六二五至七一七五，歸後七一八七五，十點後七一七五至七一八一二五，午刻七一八七五，下午七一八一二五至七一八七五，大連曾問結過七一三七五，而近期較廉，相差三七五掉期云，

◎內滙互有升降

昨華商銀行公會報告，各省滙兌情形互有升降，北滙西降，交易甚爲清淡，計北京公砝銷升一兩，爲一千〇六十三兩，洋滙仍計一千〇十九元半，天津行化亦加一兩，計一千〇七十一兩，洋如故，計一千〇十八元半，重慶跌八元，計九百七十元，成都降十兩，計九百廿兩，洋減十九元，計九百〇五元，萬縣降十五兩，計一千〇三十兩，洋降廿元，爲一千〇廿元，本埠中行接天津來電，即期行化升六錢二分半，計一千〇七十兩〇六錢二分五云，

◎大條近遠期均長

昨（七日）接倫敦電訊，印度買進，賣出者稀少，市穩，大條近期已長〇六二五，計廿七辨士，（合華匯計二先令七辨士九三七五）遠期長一二五，計廿六辨士七五，美銀平一二五，計五角八分半，英對美加〇三一二五，計四元八角八分三一二五之七，美對英仍爲四元八角八分二五，日美一先令十辨士六二五，日美回去一二五，計四元五角八七五，倫敦先令長一二五，計二個七辨士八七五，又當日十點三十分路透電，日美小去〇六二五，計四五八一二五，日英減〇三一二五，計一先令十辨士三十二分之十七，電通計十點電，日美仍爲四五八一二五至四五八七五，日英一先令十辨士三十二分之十七，入價減〇三一二五，計十辨士五六二五，二月份日美仍爲四五八七五，入價四五九三七五，日英小去〇三一二五，計一先令十辨士三十二分之十一二五，計一先令十辨士五六二五，入價三十二分之十九，如前，十一點四十五分不更，

◎金價復漲

昨大條近期已長〇六二五，遠期長一二五，美銀價加一二五，標金市况復呈漲象，早市即加一兩餘，蓋大條及銀價略長，人心反好，英滙揭跨回落一兩，是後在三百五十兩關口出入，午收較堅，下午先委靡，收盤比較前天回高一兩九錢，外滙稍見堅勢，華商時進時出，惟午後因值週三，向無正式之市，略覺似挺，但交易稀少，茲將全日經過概況錄後，正月份開盤三百四十九兩四錢，已加八錢，毛盤由四十九兩一錢，漲爲五十兩〇四錢，日金由正金售出近期七一三七五，三井出遠期七一八七五，先令開出，日金已減一二五，計七十二兩二五，時爲四十九兩三錢，然內盤尚穩，華銀行買進遠期七一七五，大通買七一八一二五，至十點一刻爲五十兩，一刻因正金賣出七一八一二五，街降至四十九兩二錢，十一點至十一點一刻，計有六七錢上下，午刻因銀行吃過遠期金七一八七五，遂加至五十兩〇一錢，下午初開四十九兩八錢，繼爲四十九兩五錢，乃銀行又出七一八七五，至二點三刻，又高爲五十兩〇七錢，乃聞孟買匯兌已經三盎勃，既而回去幾錢，三點半爲五十兩〇二錢，屆時日金須結七一九三七五至七二，復高至五十兩另八錢，四點另略減二三錢，然檯面上條子頗少，人心堅固，追四點三十分收市，計爲三百五十兩〇五錢，較六日計加一兩九錢，一日間最大價三百五十兩〇八錢，最小價三百四十九兩一錢，計有一兩七錢差次，結價十二月一月同計三百五十一兩，補水前市三百五十兩云，

◎七長猛漲二元餘

▲市况殊形暢旺 ▲整六小三角

昨公債市場，七長整六兩債價格趨勢絕不相同，整六呆滯而疲，七長則尚利非常，回漲之勢殊形猛烈，各方人氣，稱暢達，市少ヶ佳爲近所僅見，七長市價自晨初開出，已漸步高，繼尚盤旋堅定，而後市漲勢益勁，續見高昂，結果較前日猛漲二元半之譜，非但回復前日暴落之原狀，且有過之，蓋以市上買氣陡盛，某大戶收購甚力，人心亦以價格低降，進買之勢又復漸旺，而賣方亦均來補進，於是形勢頓變，突趨回漲，其高低差額亦達一元餘二元之譜，至整六全日上落甚微，僅三四角出入，惟較之前日約縮三角左右，現貨整六好起半元，七長比上週亦大半元餘，計全日約漲高一元許，昨市期貨成交總數爲二百七十六萬五千元，內七長占額達一百九十九萬元，（中分十二月期一百〇八萬元、一月期九十一萬元，）整六爲七十七萬五千元，（中分十二月期三十一萬元、一月期四十六萬五千元，）現貨做開七長八萬五千元，整六祇一千元，茲分述市價情形於後，

▲七年長期 七長現貨爲六十二元三角，比上午漲一元二角，較之上週六好六角，十二月期前市出入於六十二元左右，下午稍回漲，步見向上，結果爲六十三元七角，比前日飛漲二元半，一月期初開六十元〇四五角，惟上午收盤稍挫，又進六十元關內，後市轉勁挺利，收盤尤俏，爲六十一元三角，較前日亦陡高二元三角，

▲整理六厘 整六現貨，於下午開出爲五十一元八角，比前日大半元，十二月期各盤無大上落，常盤旋於二元七八角之間，下午開出，最高曾至三元，結果爲五十二元七角，比前日小去二角半，一月期五十三元五角，比上午回好三角，較前日亦縮三角，

姚佐賴 新法洗射白濁

白濁乃花柳病初步異常危險起勢刺痛減便須毒延痛至骨髓必致瘋癱毒發於外則變横痃魚口爛疳血淋等症本醫生有鑒於此專門研究此科獨具實驗心得特備各國最新白濁儀器新法洗射保無痛苦又特製各藥從根本治理十年以八年曾多方不愈者均能藥到病除永不復發 診所 ▲上海三馬路大舞台對面 姚佐賴醫生謹啟

◎棉市平疲

昨（七日）紐約棉市始以利物浦消息不佳而跌，但後以棉貨市况良好及同業買進而回，計各月期價大起十一至十七磅音，現貨大十五個磅音，利物浦棉市三月期小〇三辨士，十月期小〇四辨士，現貨小一八辨士，孟買棉市呆滯，仍乏買戶，計平茄爾小二羅比，奧姆辣及物洛去各小三羅比，大阪棉市各月期價大起三角五分至五角，本埠棉市以紗市不佳，需要缺乏，故市氣顯形平疲，紗布交易所漢標前市十一月期好起五分，餘月均小去二錢至五分，後市略好起一錢至五分，共成交一萬四千二百担，茲將各月期價列後，

[illegible]

現貨交易頗淡，到貨計通州花一千四百包，餘姚花一千包，南市出數三萬斤，北市二萬斤，收價同前，茲將開出各花價列後，

[illegible]

◎現紗走銷奇淡

▲現紗 昨日（星期三）現紗市况尚無變化，仍維持現有狀態，第各帮需要殊形沉寂，未免予人心以不安，好在此時期，本非熱銷之時，業中人尚能了解，以故市面並不良之現象也，昨日甯波內地漢口天津蕪湖江西長沙煙台野雞等帮共進二百包，京棉洋行進五十包，實價平平，茲列市價如下，

[illegible]

▲期紗 紗布交易所十六支人鐘標準一無參議，可稱風平浪靜，惟以大勢無上行之力，買戶缺乏，市况平疲，共成交一千九百五十包，茲錄收盤市價於右，

[illegible]

請聽王夫人之經驗談（其六）

普通煤爐或煤頭〇須常存多量之煤或柴於附近既佔地位〇又礙觀瞻〇惟我家之電灶其電力係由線中傳來〇永不竭盡〇既省煤之地位又增家庭之美觀〇何樂如之〇

工部局電氣處 辦公處 南京路廿六號 電話 中央六六三零一

商情一覽 金融

◎國外滙票 十二月七日（星期三）市

[illegible]

◎各國幣價

[illegible]

◎金市

[illegible]

◎銀洋錢市

[illegible]

◎滬南米市

[illegible]

◎北米市

[illegible]

◎大連油豆市電

[illegible]

◎油豆餅

[illegible]

◎現貨麵粉

[illegible]

交易所市況

◎上海華商紗布交易所

[illegible]

◎上海證券物品交易所

[illegible]

◎上海華商證券交易所

[illegible]

◎上海麵粉交易所

[illegible]

◎蘇州金市

[illegible]

◎蘇州錢市

[illegible]

◎無錫金市

[illegible]

◎無錫錢市

[illegible]

◎無錫米市

[illegible]

◎無錫絲繭

[illegible]

◎無錫紗市

[illegible]

◎煤油

[illegible]

海外經濟電

[illegible]

◎大阪綿絲布

[illegible]

◎橫濱生絲市況

[illegible]

◎滬杭甬鐵路行車時刻表

▲滬杭段

◎下行車

上海北站開 ▲上午八點〇五分（特別快車） ▲上午九點十五分（慢車） ▲下午五點正（快車）

上海南站開 ▲上午八點十五分（特別快車） ▲上午九點三十分（慢車） ▲下午五點十分（快車）

松江開 ▲上午九點二十分（特別快車） ▲上午十一點正（慢車） ▲下午六點二十九分（快車）

嘉善開 ▲上午十點〇九分（特別快車） ▲下午十二點〇七分（慢車） ▲下午七點十八分（快車）

嘉興開 ▲上午十點四十分（特別快車） ▲下午十二點四十九分（慢車） ▲下午七點五十二分（快車）

硤石開 ▲上午十一點十四分（特別快車） ▲下午一點四十分（慢車） ▲下午八點三十分（快車）

長安開 ▲上午十一點五十九分（特別快車） ▲下午二點三十二分（慢車） ▲下午九點十一分（快車）

杭州開 ▲下午十二點四十五分（特別快車） ▲下午四點正（慢車） ▲下午十點二十三分（快車）

閘口到 ▲下午一點正（特別快車） ▲下午四點二十五分（慢車） ▲下午十點四十分（快車）

◎上行車

閘口開 ▲上午七點十五分（特別快車） ▲上午八點〇五分（慢車） ▲下午五點正（快車）

杭州開 ▲上午七點四十分（特別快車） ▲上午九點四十分（慢車） ▲下午五點三十分（快車）

長安開 ▲上午八點三十二分（特別快車） ▲上午十一點〇五分（慢車） ▲下午六點三十六分（快車）

硤石開 ▲上午九點〇三分（特別快車） ▲下午十二點〇三分（慢車） ▲下午七點十二分（快車）

嘉興開 ▲上午九點四十四分（特別快車） ▲下午十二點五十七分（慢車） ▲下午八點正（快車）

嘉善開 ▲上午十點〇八分（特別快車） ▲下午一點三十五分（慢車） ▲下午八點二十四分（快車）

松江開 ▲上午十一點〇一分（特別快車） ▲下午二點四十八分（慢車） ▲下午九點十八分（快車）

上海南站到 ▲上午十二點正（特別快車） ▲下午四點十二分（慢車） ▲下午十點三十分（快車）

上海北站到 ▲下午十二點十分（特別快車） ▲下午四點二十分（慢車） ▲下午十點四十分（快車）

上有▲符號者[illegible]

船期

◎出口輪船報告

寧波 新北京 十二月八日 太古 / 新寧紹 十二月八日 寧紹 / 新江天 十二月九日 招商 [illegible]

長江班 [illegible]

定海石浦海門 [illegible]

崇海班 [illegible]

穿山定海班 [illegible]

通州班 [illegible]

香港廣東 [illegible]

汕頭香港廣東 [illegible]

天津 [illegible]

煙台天津 [illegible]

溫州班 [illegible]

福州班 [illegible]

青島班 [illegible]

大連 [illegible]

▲外洋輪船報告▲

金山班 [illegible]

西雅圖班 [illegible]

英國倫敦班 [illegible]

美國馬賽班 [illegible]

德國漢堡班 [illegible]

世界班 [illegible]

印度 [illegible]

香港 [illegible]

德國郵船班 [illegible]

花旗溫哥武 [illegible]

印度孟買班 [illegible]

青島大連 [illegible]

長崎神戶班 [illegible]

◎進口輪船報告 十二月七日（十四日）禮拜三進口

[illegible]